臺灣日日新報 夕刊
五月十五日
夕刊定價一部二錢
發行所 臺北市 臺灣日日新報社

獨軍猛然佛領に進入 大會戰の火蓋切らる

ミユーズ河岸一帶

【パリ十四日發同盟】十四日前線よりパリに達した情報に依ればベルギー戰線のドイツ軍は十三日正午頃より相次でリエージユ、セダン間五十粁ミユーズ河岸一帶に進出、十四日に入り遂に聯合軍、ドイツ軍間に激烈な大會戰の火蓋が切られた

【パリ十四日發同盟】パリに達した情報によればドイツ軍は十四日遂にルクセンブルク方面よりフランス領内に殺到、目下セダン、ロングウイ兩地では激烈な市街戰が行はれつつある

ジヴェ、セダンを獨占領

【ベルリン十四日發同盟】十四日夜DNB通信社發表に依れば南部ベルギーより猛進中のドイツ軍は十四日夜ベルギー領ディナン、佛領ジヴェ及びセダンの各要衝を相次で占領した

マジノ線前哨基地セダン

【東京十五日發同盟】ドイツ軍が進入したセダンは白佛國境に近くミユーズ河右岸に位しマジノ線の前哨基地としての國境の要衝でパリまで僅か二百八十粁に過ぎず人口約二萬八千、地形上古來フランス北部の要衝となり第一次大戰においても獨佛軍はここで激戰を展開した

佛軍も侵入を確認

【パリ十四日發同盟】フランス軍當局は十四日ドイツ軍のフランス國境都市セダンへの進入を確認した、尚セダンはマジノ線を去る十六粁、パリまで約百餘粁である

佛軍發表

【パリ十四日發同盟】佛軍司令部發表―一、獨軍がセダンに侵入したため我が方は住民の立退を行ひ市街に於て激戰中 一、獨軍は猛進撃を開始してリエージユからナミユールを經てセダンに到るミユーズ河の線に進出ディナン北部に於て激戰中 一、ロングウイ南方附近よりモーゼル河に到る間に於ても佛獨交戰中 一、佛空軍はルクセンブール地方に侵入した獨軍を爆撃した 一、十三日中に我軍が撃墜した獨空軍機は十六機に上る 一、佛空軍機は十三日夜各方面に偵察飛行を行つた

全線百三十粁に激戰

【パリ十四日發同盟】ドイツ軍は急進撃を續けつつ十四日遂に佛白國境を越えて佛國內に進入、セダン、ロングウイなどでは今や大激戰が行はれて居るが目下ドイツ軍の作戰としては兩翼に主力を集中して居るものの如くである、即ち西北方では既にオランダ、ロッテルダムの陷落は目睫の間に迫つて居り、西南方に於てはアルダンヌ地方から佛領セダンにかけて激戰が展開されてゐる、就中南方の獨軍は優勢で步兵大部隊を主力として少くとも二箇師團より成る機械化部隊が其の先頭に立つて進撃して居るらしく佛騎兵部隊の支援を得たベルギー軍も之が邀撃されるに至つた、リエージユ、セダン間のミユーズ河の線に沿り續々進出したドイツ軍は何れも十四日中に渡河敢行の態勢にあり、セダン、ロングウイ等の佛國要都市に進入したドイツ軍は戰車、重砲、飛行機などを總動員し佛軍陣地に對し猛攻撃並に機銃掃射を浴せかけて居る、之に對し聯合軍側ではセダン、リエージユを結ぶ線に於て獨軍の進撃を阻止すべく乾坤一擲の決戰を挑まんと勇み込んで居る、斯くして獨軍のセダン進出によりセダン、ナミユール、リエージユを結ぶミユーズ河畔の全線百三十粁に亘り果然天下分け目の大會戰の火蓋が切つて落された譯である

マジノ線突破を獨企圖（英政府發表）

【ロンドン十四日發同盟】英陸軍省は十四日獨軍は迅速な勝利を完成するため十四日夜中にも全力を擧げて聯合軍の防禦線突破を試みんとしてゐるとの情報を接受した旨發表した、右發表はドイツ軍がセダン附近でマヂノ要塞線突破を企圖しつつある事實を英政府が自認したものとして多大の注目を惹いてゐる

一年間の島狀奏上 中央と事務打合せ

けふ上京小林總督談

陛下に島狀奏上並に內閣との事務打合せの爲小林總督は十五日午前九時十二分臺北驛發列車北上の途についたが驛頭記者に上京の用向きその他につき語る

今回の上京は恒例によつて過去一年間の島狀をお許しがあれば奏上するのと新內閣の各閣僚と事務の打合とを行ふが目的で今の豫定では六月十五日に歸臺する積りである

事務打合 その問題は色々あるが先づ文教關係から云ふと新設の帝大工學部の部長の人選が相當な問題の一つで、その他初等教育擴充に伴ひ小公學校教員を內地より移入する事についても文部當局と話し合はねばならん

殖産關係 では色々と懸案に要求されるものが澤山あるんだが[illegible]の順序を[illegible]その他と話し合つて決めて來る事も大きな問題である。産業に關聯する事では最近勃興してゐる各種の事業に必要な資材の配給に付てもこれから大きくならうとする臺灣のやうな處に既に成長しきつた內地等と自ら違つた尺度で配給して貰はねば臺灣自身が成長しないと云ふ事を大いに高調して來度い、その他內地の方からも色々注文が出るだらうがよく承り內外一致して國難突破に努力し度いと考へてゐる

次いで記者團の質問に移り第一番に「內地では閣下の御退職云々し色々噂が出てゐるやうですが」と水を向けると、總督は

僕の口から何も意思表示をした譯でもないのに色んな噂が出てゐるとすればこれはデマだ、自分は毛頭そんな事は考へてゐない、自分はこの非常時局に各人が夫々の分に應じて御奉公する事が國民の務めだと考へてゐるので自分一個の安逸を求めて休養する等毛頭考へてゐない、尤も健康が許さぬのであれば已むを得ぬが、[illegible]の方もご覽の通りピンピンしてゐるので未だその域に達してゐない譯だ

と總督は[illegible]世間流布されてゐる辭任說を力強く否定、次いで內務局長の後任問題、米穀對策その他に關する質問に答へ

內務局長 の後任は東京でも詮衡してゐるやうだ、大體交流人事で內地から一人來る譯だが、その人がはつきり決らぬので誰を何處へ持つて行くかも從つて決定せぬ譯である、外地は特殊の關係があるので內地だけの詮衡で直ちに地方長官や內務局長に据ゑる事はどうかと[illegible]

一期米は 專門家からも豫想されてゐる程で一寸した天候の狂ひが收穫に非常に影響するので實際に收穫してみないとはつきりした事は云へないが大體平年作以上の出來榮らしく植付面積も豫定通りで農林省と相談して決めた四百九十五萬石[illegible]

島內消費 米に付ては本當に[illegible]

海鷲滇黔公路を襲擊

西南ルートに又鐵槌

【○○基地十四日發同盟】[illegible]海軍航空部隊は十四日○○基地を出發[illegible]飛びこれに猛烈なる爆擊を敢行した、この日同公路上を疾驅してゐた輸送トラック群は[illegible]

全國警察部長會議

けふ開く

【東京十五日發同盟】米內內閣初の全國警察部長會議は十五日より十日まで三日間に亘つて開かれるがその第一日は十五日午前八時から首相官邸に於て[illegible]

內相の訓示

【東京十五日發同盟】兒玉內相は十五日の警察部長會議の訓示において今後の國內治安維持の重大性に鑑み[illegible]

黃浦江上流一部開放實施

【上海十五日發同盟】黃浦江上流一部開放[illegible]

和蘭の全要衝攻略

獨軍發表

【ベルリン十四日發同盟】ドイツ軍司令部は十四日夜ドイツ軍は目下作戰中のゼーランド地方を除く全オランダ軍に迫り十四日午後オランダ全土の要衝の攻略に大體成功し[illegible]にドイツ軍の前に降服するに至つた旨發表した

ロッテルダム、ユトレヒト獨占領確認

【ロンドン十四日發同盟】オランダ側ラヂオ放送は十四日ロッテルダム、ユトレヒトの兩市がドイツ軍の手中に陷した旨を確認した

【ベルリン十四日發同盟】獨軍司令部發表―ルクセンブルクを突破西進中の我が部隊は十三日夜に佛國に進入し十四日に入り佛軍を壓迫するミユーズ河を渡河西進を續けて居る、一方ドイツ軍はオランダ西南部に近い要衝ローゼンダール市を占領しロッテルダム防衛のオランダ軍も遂にドイツ軍に降伏した

獨軍に降伏せよ（蘭軍總司令官から命令）

【アムステルダム十四日發同盟】アムステルダム放送のオランダ總司令官ウインケルマン將軍は十四日陸下將兵に對し布告を發し[illegible]蘭西南部のゼーランド地方に於ける部隊を除く全オランダ軍はこれ以上の殺戮を防止する爲直にドイツ軍に降伏せよと命令した

火を放つて蘭軍退却

【アムステルダム十四日發同盟】アムステルダム市内の石油貯藏所その他[illegible]に火を放つて[illegible]退却を[illegible]

蘭軍、交戰中止を命令

【アムステルダム十四日發同盟】ウインケルマン、オランダ軍總司令官は十四日交戰中止命令を發すると共に全國民に對しラヂオを通じて左の如き悲痛な放送を行つた

我等の抗戰も遂に優勢なる武力に依り遂に破られた、だが我々自ら[illegible]國民諸君は勇敢に行動した、今後と雖も[illegible]を失ふなかれ、祖國オランダはこの際その存立を失ふものでは無い、祖國オランダは必ずや再び一自由國家として再生するであらう

獨軍白國首都に肉薄

【ベルリン十四日發同盟】ドイツ軍司令部發表―我軍は十四日アントワープに迫くヂル河上流河岸の[illegible]下西方ルーヴァン及びその南方ワーヴル方面においてディール河方面に進出する敵を追撃中、我軍は既にブリユッセルを距る二十粁の地點にありベルギーの首都を指顧の間に望んでゐる

白國政府引揚げ準備

【ブリユッセル十四日發同盟】リエージユの陷落と共にブリユッセルの危機は漸く迫つて來た、ベルギー政府は十四日中に他に移轉することとなつた模樣で既に引揚げ準備を開始した

白軍の防戰

【ブリユッセル十四日發同盟】ベルギー軍司令部發表

一、十三日夜より十四日拂曉にかけてわが軍は各陣地より新陣地に後退ここに豫定の計畫に基き防禦線の構築を開始した
一、これ等部隊はいづれも英佛聯合軍により支援されてゐる
一、ナミユール附近陣地のわが軍はドイツ軍機械化部隊の猛攻に對し各所において果敢な抵抗を試みてゐる
一、わが機械化部隊も赤ゲット河地區において勇戰を續けてゐる

英軍艦に搭乘蘭閣員倫敦着

【ロンドン十四日發同盟】オランダ政府は今後の[illegible]の自由保持の爲め政府諸機關をロンドンに移す事になつたが、デ・ゲール首相及び閣僚十二名の政府要人は英艦艇に搭乘北海を越えて十四日午前ロンドンに到着したが斯くてオランダ政府は無事ロンドンに移轉を終へた

米海軍三億弗の追加豫算提出

【ワシントン十四日發同盟】米議會は十四日議會に對し國防費及び補助豫算六十八億の[illegible]を追加豫算[illegible]

在ハーグ我公使館ロンドンに移る

【ロンドン十四日發同盟】オランダ政府のロンドン移轉に伴ひハーグ駐在のわが公使館もロンドンに引移ることとなり石射公使以下館員は近日中にロンドンに到着する豫定である

人事

▲中村泰次郞氏 十五日朝基隆入港大和丸にて十六日歸臺
▲實千城夫氏（臺灣日日新報）十五日屏東へ
▲加藤倉市郞氏（日糖取締役臺灣所長）十五日蓬萊丸にて上京
▲大屋敷信夫氏（合同運送會社）十五日北部へ
▲貝山好美氏（總督府）六日朝南部より歸北

無絃琴

◇日本の眼みはかどといふ事は、歐洲の交戰國は我國の動きの[illegible]やがて米國の動きを[illegible]

[illegible]

三國志

（出廬の巻）(201)

吉川英治作 矢野橋村畫

天蹴（三）

呂布の蹴りを門まで送つて出たがら、王允は、そつと囁いた。

「將軍。けふの事は、ふたりだけの秘密ですぞ。誰にも洩らして下さるな」

「元より の事だ。だが大事は、二人だけでは出來ないが」

「腹心の者には明かしてもいいでせう。しかし、この後は、いづれ又、密にお目にかかつて相談しませう」

――思ふつぼに行つた。赤兎馬に跨がつて、呂布は歸つて行つた。王允は、その後ろ姿を見送つて、と獨り北叟笑んでゐた。

その夜、王允は直に、日頃の同士、校尉黃琬、僕射士孫瑞の二人を呼んで、自分の考へをうちあけ

「呂布の手を以て、董卓を討たせる計略だが、それを實現するに、何かよい方法があるまいか」と、計つた。

「いい策がありますよ」と、孫瑞が云つた。

「天子には、先頃から御不豫でしたが、漸く、この頃御病氣も癒えました。就ては、詔と稱し、僞の勅使を郿塢の城へ遣はして、かう云はせたらよいでせう」

「え。僞勅の使を？」

「されば、それも天子の御爲なら、お咎めもありますまい」

「そして何う云ふのか」

「天子のおことばとして――朕病弱のため帝位を董太師に讓るべしと僞の詔を下して彼を召されるのです。董卓はよろこんですぐ參內するでせう」

「それは、餌食に生餌を見せるやうなものだ。すぐ跳びついてくるだらう」

「禁門に力ある武士を大勢伏せおいて、彼が參內する車を圍み、有無をいはせず誅殺してしまふのです。――呂布にそれをやらせれば萬に一つも過てる氣遣ひはありません」

「僞勅使には誰をやるか」

「李粛が適任でせう。私とは同郷の人間で、氣性も分つてゐますから、大事を打明けても心配はありません」

「李粛の姿は？」

「さうです」

「あの男は、以前、董卓に仕へてゐた者ではないか」

「いや、近頃董卓をうけて、董卓の扶持を離れ、それがしの家に身を寄せてゐるのです。何か、董卓にふくむ事があるらしく、快々として樂しまない日を過してゐる所ですから、欣んでやりませうし、董卓も以前目をかけてゐた男だけに、敢て使として來たといへば、必ず心をゆるして、彼の言を信じませう」

「それは好都合だ。早速、呂布に通じて、李粛と會はせよう」

王允は、翌晩、呂布をよんで、云々と、密事を語つた――呂布は聞くと、

「李粛なら自分もよく知つてゐる。そのむかし赤兎馬をわが陣中へ牽いて來て、自分に、養父の丁建陽を殺させたのも、彼のすすめであつた。――もし李粛が、彼の何のと云つたら、一刀の下に斬りすててしまふ」

と、云つた。

翌夜、王允と呂布は、人目をしのんで孫瑞の邸へゆき、そこに李粛

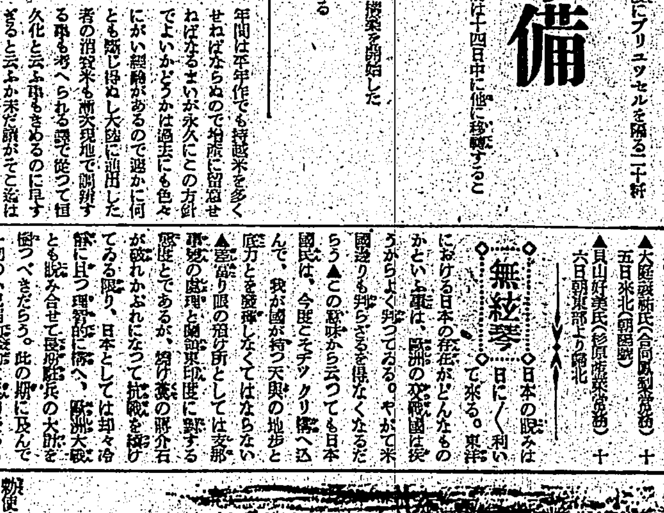

近眼治る！

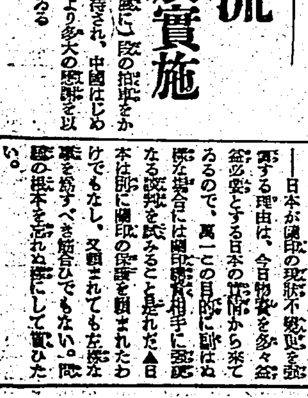

世界最初 專賣特許 高等女學校長の世界的發明

學理上でも實驗でも近眼が夜疑乍ら自宅で安全手輕に治し得る發明が十數年間公立中學高女の校長や教諭を歷職中完成。御年若や輕度初期の方は最も治り易く強度も輕減し亂視も快癒し得。設實以來九年全治者多數輩出、工場、農民、讀書家、軍人、會社員等に合格。殊に受驗勉強後の假性近眼なぞすぐ治る。

說明書・實驗例 萬國式視力表 無代進呈
東京市本鄕區[illegible] 津村理化學研究所

慢性神經痛の 腰と股の痛みが

黑色の快便がついたら短時日でスッカリと治りました

神奈川縣 大川修○氏談

私は今から三年前の冬の寒い時に外で暫らくの間働きました處とうとう冷え込んでしまひ其後腰の廻りから股の邊が痛んで坐つたり立つたりするのにトテモ難儀で急に立ちあがらうとする時の痛さには實際がまんが出來ない位苦しみ又歩く時にもトテモ痛くて仕事にも行けずズット休んで色々の服み藥や貼り藥をしたり又はお灸やおまじない等もやつて見ましたが少しも效目はなく全く困惑してしまひました。どうかして此苦痛から一日も早く逃れたいと思ひ居ますへあれば新聞を見て眞に良藥はないものかと探してゐたら丁度目に付いたのが豐山院製藥所に傳はる家傳の名藥で神經痛とリウマチの痛みだつたらどんなコヂレタのでも奇妙に良く取れるといふ記事が出てゐました。最初は半信半疑でしたが家傳藥と云ふので早速取寄せて服用しました處、翌日のお通じに少し黑色をした快便が非常に澤山ついたら其後急に股の邊が輕くなつたので喜んで服藥を續けて居りました處約半ヶ月後には全く痛みが治つて立ち坐りも樂になりスッカリ丈夫になりました。斯んなに永い間苦しんだ痛みも世間には名藥と云へる藥があるものだと感心致しました。此家傳藥の詳細は最後に有ます

神經痛リウマチの家傳の名藥劑

痛みの早く取れるのに驚く

神經痛リウマチで肩や腕、手足の關節や股關節、指の節々、手首、足首、膝、腰、又は顏面、肋間等が痛んだり、ハレて困つてゐるお方なら慢性でも急性でも良く效驗が現はれます。家傳藥が豐山院にあります。永年の慢性や頑固の神經痛リウマチスと難儀の腫病者が之迄一度服まれた處に種々な藥で効かなかつた一度服したお方がとんなに早く治るとは思はなかつたと申されます。此名藥は內服藥で服し藥を服むと腸から取去る爲め一兩日中に便が少し黑色した排便が現はれ痛みがメキメキ取れて來ひ、ハレも引き退つたよりズット早く御全快なされてあとは再發などしないで取かれます。神經痛リウマチは放置してゐると段々悪化して不具の様になるから早く手當をしなくてはいけません。

豐山院製藥所では御申越次第御說明書を呈上します。又御藥御註文の方へは郵送便代金引替でも御送り申上げます 十五日分一圓六十錢、三十日分二圓七十錢

東京市本鄕區森川町百十一 豐山院製藥所 振替東京四九五四番

七年間も患つた 神經痛を治した 私の全快體驗談

靜岡縣 須藤○江樣談

私は今から約七年位前から神經痛で肩や腕が痛むので良いと云ふ藥を色々服みましたが少しも效目がなく段々と永引き酷い時などは痛くて手が後へ廻らなくなり家事をすることも困難になり自分の髮さへも結ふ事が出來なくて本當に辛いと思つてをりましたのに二年程經ちましたら今度は腰が痛み出して次第に痛みが強くなり立歩きするのにまで不自由を感ずる程になりましたので思い切つてお金にかまはず色々の療法をしましたが思ふ樣な效果がなく相變らず痛みと不自由とに毎日惱み續けて居りました何を試してみても一向に治りませんので終ひには多少ジレ氣味になつて放つてゐる時もありましたが身體を動かし過ぎた後や氣候の變り目や天氣の具合等によりまして痛み方が激しくなりますとトテモ我慢が出來なくなる爲には何か良藥を探したくなつて新聞を見てをりましたらフト目に入つたのは豐山院製藥所に傳はる古い家傳の名藥で之は神經痛とリウマチスなら如何な頑固な慢性のお方でも不思議な位良く效能が現はれると云はれて居る事も云はれる人から勸められ[illegible]

慢性が治れたと申される實に嬉しい記事が出て居り此家傳藥ばかりは今迄の藥と違ひ必ず效がらる效用の出來る事だと思ひましたので早速取寄せて服用しました處最初の一日は既に輕くなり二日目の朝、黑色の具合の良いお通じが一ト月後にはあれ程永い間苦しみました神經痛のいつこい痛みから全く救はれました。其後は職務にはサッパリと忘れて全快致しました。これも豐山院製藥所の家傳藥のお蔭と深く感謝を致して居ります。此家傳藥の詳細は最後に有ます

膝と肘手首が痛む 關節リウマチスが

人から勸められた家傳藥のお蔭で最後にヤット救はれました

群馬縣 小林○次郞氏談

私は昨年二月から關節リウマチで腰の關節が激しく痛み、時には熱が出てハレることもあつて痛みが激烈なので起きることすら困難のため寝たきりになつて居りました。夫れから無理をしてるか今度は手首の關節と指の節々が痛み出し腕と手と兩方の痛みで苦しめられました。最初から無理をしたので效果がありません。とても藥で治ると思はないで居りましたところ藥を服みましたら今度は[illegible]

指の節々の ハレを

治した名藥

千葉縣 栗代○市氏談

私はリウマチで指の節々が腫れて痛むので、それが次第にハレて指の節が悪くなり手が握れなくなつたので[illegible]

顏の 痛いのが

取れた喜び

山梨縣 三浦○助氏談

私は昨年の暮から目の下から口の脇あたりが痛んで[illegible]

不滅の武勲輝かし 郷土に晴の歸還
驛頭に家族と感激的對面

大陸の戰野に轉戰する滿三年有餘、不滅の武勲をうち樹てた林、山口兩部隊の一部勇士は○日晴れの歸還をした、[illegible]

林部隊の勇將猛兵 名譽の戰傷を負ふ
藤井中尉以下 勇士

林部隊の名譽の戰傷者が十五日次の通り發表された [illegible]

英靈○○柱
懷しの內地へ無言の凱旋

[illegible]

歸還の勇士鄕土へ第一歩

臺灣の因習舊慣
民法への吸收面擴大化(下)
高等法院長 伴野喜四郞氏談

例へば三親等內の傍系血族たる叔父や叔母との結婚はできないが、四親等內の從兄弟姉妹は結婚しても差支へない。然るに本島慣習では所謂同姓相娶らずで、例へば臺北の陳といふ男と高雄の陳姓の女とは血統上親族でないのに、ただ姓を同じうする爲めに婚姻が許されない、これが爲め縁組すら起り勝であるのに同姓同血といふ觀念より之を禁ずることが嚴く勵行されて居る、殆ど民族的信仰の程度に及んで居る。

[illegible]

根據の無いものであると [illegible]

婚姻中に [illegible]

年長者でないから養子に [illegible]

配偶者の一方のみの養子 [illegible]

無い爲に[illegible]

民事法規の整備を計る [illegible] (完)

ビルマ在住の華僑
新政府支持を宣言
瓊崖華僑協會に賛同を表明

【海口本社特電】[illegible]

資材は相當得られる
佐々木電氣課長の歸來談

ソ聯の東亞赤化と日支和平の前途

[illegible]

優良兒の選獎式
御自慢の子を抱いた 四十人のお母さん集まる

臺北州から選び出した優良兒四十名に對する選奬式は十五日午前十時から [illegible]

其夜の獨佛使臣
獨軍セダン突入の感を訊く

【東京十五日發同盟】[illegible]

武道指導の研究會

茨城縣下館町の大火

【水戸十五日發同盟】[illegible]

杉山平助氏を圍む座談會

"友愛セール"

珊瑚市終る

五・一五の思ひ出
孫文の遺志は汪氏に 木堂翁のそれは健氏

【東京十五日發同盟】[illegible]

銃後國民の赤誠
臺北市出征軍人後援會への寄附

[illegible]

六張犁に新墓地
大臺北市一面を物語る

[illegible]

慰問團歸新

厚い情に感激して
薄倖の二船員上海へ

[illegible]

新竹市議內地視察團の首途

局營バスの發車時刻一部改正

八日目取組

【東京十五日發同盟】大相撲八日目取組左の如し

[illegible]

女の喧嘩に男が出て傷害

[illegible]

定期航空

今夜の放送

出船入船

北安丸(來航)十六日午後五時基隆港外泊の豫定(十五日基隆)

あすの天氣

臺北地方 今晩南西の和風晴 明日南西和風晴一時曇

北部地方 南西の和風晴

東部地方 南西の和風晴一時曇

西部地方 南西の和風晴

南部地方 南西の和風晴一時曇

澎湖地方 南の和風晴後曇

概況 [illegible]

今晩の映畫

◆第二世界館 1 海を行く武士 2 [illegible]

◆新世界館 1 劍風花吹雪 2 春秋一刀流 3 文化映畫 4 會津の虎

◆國際館 1 ニュース 2 彥六なぐらる 3 エノケンのざんぎり金太

◆タイゲキ 1 花の雷 2 [illegible]

◆芳乃館 1 怒濤万里 2 [illegible] 3 大每ニュース 4 娘の春

◆大世界館 1 パテー・ニュース 2 ペロニカの花束 3 最後の一兵まで 4 背信

ハイクのお伴は 携帶便利なパクトの6色 アブラを調節する複合微粒子の効果 健康化粧が忽ち完成
マスター パクト ホルム
肌色・オークル・カカオ各一號二號

臺日案內
書籍 聞思錄(普及版) 文明堂
醫院 性病科 永吉醫院
寫眞 ウエベー 8ミリヒルム
內地土產 木瓜 矢野商店
時計眼鏡 メガネは金光堂
ラヂオ器械 ラヂオ十ケ月月賦
洋服 婦人服地 新柄揃
子供服 日進
夏の婦人服飾品
製靴商 純麻布製青年靴發賣
藥種商 淋病 コクチーデ 淋疾は板野藥 梅肉X
咽喉 イデユ 肋膜 イデユ 打撲症 イデユ 淋巴腺炎 イデユ カリエス イデユ
北投蓄音 樂器洋樂レコード
五月十七日ハ臺北帝國大學開學記念日ニ付休診可致候 昭和十五年五月十五日 臺北帝國大學醫學部附屬醫院
雜件 夏卓子掛 シンガー 文化卓子椅子 新古日本刀賣買 冷藏庫

婦人倶樂部連載 四季の舞 一年有半 幾百万女性の紅涙しぼりし感激の名小說今こそ銀幕へ!
原研吉 監督
桑野通子・夏川大二郎 主演 三浦光子・高倉彰 佐分利信 特別出演
16日封切 タイゲキ
仇討 人形

四百有余の醫學博士諸先生の御推奬賜はる 胃腸病 胃擴張 胃潰瘍に テルミーの食養法

淋疾 優秀二基性アミド製劑 强力リベール

大船映畫 妻と戰爭 出征兵士を送る歌 キングレコード

征戰愛馬譜 暁に祈る 絶讃 軍馬を想ひて… 愛馬花嫁 コロムビア

ぜん息・神經痛や 中風・高血壓 原因から治療する 今津博士の新しい療法 不治でない

婦人と家庭

叱り方の反應
興味深い千二百人の調査
青木誠四郎

子供の時期から青年期へかけての重要な問題として、子供同志のもつ社會生活關係がありますが、親と子、先生と生徒といふ二つの縱的な關係の上にも種々な問題があるやうです、親と子、先生と生徒の相互の働きかけ方を表はすものに「叱責」があります、中學校の一年から五年までの生徒、約千二百人に就いて「叱責」とその反應を調査した結果を示してみます

叱責の種類と順序
親や先生などの、目上の者が子供に對する叱責の態度を多い順に並べてみますと
一、優しくさとす態度
二、烈しく怒つて罵聲を浴びせるもの
三、優しく注意するもの―で、次が「皮肉」と「體罰」です

叱り方
父親―話してきかせるのと、激しく叱るのが同じ位に多く
母親―言つてきかせるのが多いが、父親に比べると皮肉といふ態度が目立つて多く
先生―さとす態度も多いが、皮肉、體罰、激しい叱り方も相當 [illegible]

[illegible] 立つてたらぬもの
五、表面には出さぬが、心の中では不平をもつて反抗的態度
六、顔や態度に出して明かに反抗を示すもの
と六つに分れます

叱り方とその結果
叱り方がどんな結果を現はすかを調べますと
イ、優しく注意されることに對しては、從順で言行を慎ふのが大部分だが輕く反抗するのもある
ロ、言つてきかす際す叱り方は前よりも更に從順な態度になり反抗するもの少し
ハ、激しく叱ると從順な態度をとるものは減り表立つて反抗するのや後では成る程と思ふが最初は反抗するものなどが出て
ニ、皮肉に對しては反抗の態度をとるものが最も多く、體罰に較べても反抗心をそそるものが多いのです

また同じ叱り方でも、その人に依つて結果は違ふので、父親や先生が激しく叱ると反抗が少くその反對に母親が言つてきかせる時は反抗が增してゐます、これは母親の言つてきかせる方は、先生や父親と違つて愚痴が多く、[illegible]てゐないからです、[illegible]に對しては殆ど全部が反抗心を起してゐますが、これは叱り方に依るものです

青年期へ進みつつある子供への叱り方や態度も、以上の調査から自らわかつてくると思ひます

叱られた子供の態度
[illegible] いふかで、言つてきかせる態度が多くない結果をもつてゐることです
一、成る程だ、もう再び繰返すまいと決心する
二、壓迫ではないが、一應は尤もだと思ふもの
三、初めは何クソと思ふが、後になつて成る程とするもの
四、一方では尤もだと思ふが、腹が [illegible]

青葉時と女性の犯罪（三）
人生の重荷に耐へかねて
醫學博士 金子準二

これも一女事務員が逃げる青春に絶望、狂亂のはて姉を刺殺、妹を傷つけ自分も自殺せんとした事件で見苦らしい生々しい哀話であつた。二月九日横濱市 [illegible] 下町四〇二 [illegible] 木村次さんが宿直で留守中次女の [illegible] が [illegible] 刃物で長姉 [illegible] を突刺し即死せしめ、血飛沫を浴びた [illegible] 狂つた刃で妹 [illegible] 枝（十七）の左腕に一週間の傷を負はせ次姉居（二）をも追ひかけながら自分の咽喉や左乳を突いて自殺を企てゐる際を弟の [illegible] に取押へられたが、 [illegible] は [illegible] された [illegible] が折合ひが惡く出戻りとなり、妹の早枝は二度の折に [illegible] から落ちて [illegible] も [illegible] 病氣で家族が何時も暗く [illegible] が [illegible] が父と弟と稼いで一家の生計を立ててゐたが、この心勞と [illegible] しまひはせぬかと言ふ女心の焦りが暴立つとともに恥じ自分をして [illegible]

[illegible] 夫吉森家義さん長女柳元小學校二年生雅子ちやん（八つ）が遊びに出掛けた儘で夜になつても歸つて來ないので、大騷ぎとなり、近所の人々まで總出して搜索に努めたが今以て行方が知らず、兩親も [illegible] 子ちやん [illegible] ひよつくりと雅子ちやんが新しいセーターを着て [illegible] お [illegible] の手紙さへ持つて歸つて來た事件があつた [illegible] 神田區須田町 [illegible] きみさんは [illegible] 雅子ちやんを見て [illegible] 「遊びに來ないか」と誘つて [illegible]

毒蟲が横行！
そこでよく效く手當法

これからはうつかりするといろいろな蟲にさされて酷く腫れあがりむづがゆい痛みに惱まされる「こんな時にはどうするか」を知つてゐると、あまり酷い目もみずに早く治すことが出來ます

蜂にさされた時は煙草の脂を取つて塗ると、不思議なくらゐ早く痛みが止ります。また里芋の汁や朝顔の葉の汁を塗つても大變ききめがあります

×

百足にさされた時は、里芋の葉のしぼり汁を塗つてごらんなさい、もしそれでも痛みのある時は、梅干の皮をすりつけると痛みが止ります

ゲヂゲヂにさされた時はその傷口を食用酢で洗ひなさい

×

蚊にさされた時は、茶の葉を嚙みにして、その汁を塗ると痛みがとれます

なめくぢに觸れて腫れた時一度 [illegible] つて塗つてごらんなさい

×

いろいろな毒蟲にさされた時は、[illegible] の葉をすりつけると治ります、その他百足蟲、毛蟲、ブヨ、くらげ、などにさされた時はアンモニア水をお塗りなさい

×

なほすべて蟲にさされた時の應急手當としては、お醫者さんでも大抵薄荷かアンモニア水を塗り、もし腫れたら硼酸水で濕布するのが普通です。そしてそれでも痛む場合は水氣で冷すのです。

レンサイマンガ ウチノトウチヤン（85）
横井福次郎作

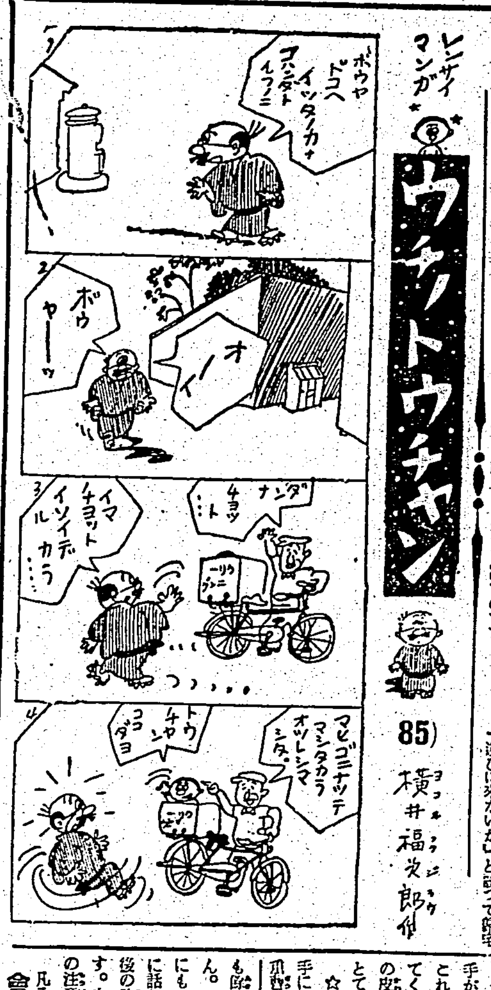

座談を上手にするには
愼しむべきは陰口、お世辭

今まで家に居て家事、育兒といふものをうまくやつてゆけばよかつたものが、近頃では婦人の外出が多くなり、他人と接觸する機會が數多くなりました。社交的な婦人も、内氣の人も、會その他のことで、近所や町内の人々と接することが、月に何回もありませう。それで、座談の必要が生じてきました。

座談と一口にいつても、ただ喋べることではありません。その上手下手は、社交上大變利益にも不利にもなることがあります。

下手 でも、口はさへあれば、多少お喋べりで [illegible] もいいと思ふのは間違ひです。話術の巧拙によつて、他人の感情を害ねたり、自分も不愉快な思ひをしたりする例が澤山ありますから話術の心得も一通り必要となることを知らねばなりません。大勢の女の人々が集まつて、さかんに話し合つてゐるのを聞いてゐると、自然その人の

人格 とか教養が知れるものですが、ただ喋つてばかりゐるのですが、[illegible]

[illegible] 話さうと考へるより、第一に、相手の感情を害さないやうに注意する方が肝要であります。[illegible] のある人でしたならば、他人と話をしますのに、適當の話題がある筈であります。それを正しく言葉丁寧に話してゆけばよろしいので、 [illegible] すが、 [illegible]

感情 を害さずすことがあり [illegible] 話をする目的が他にあれば [illegible] すけれど、その話しによつて自分も愉快に、相手も愉快を享けるのならよいが、相手を怒らして何の利益にもなりませんし、又目的にも反します。ですから十分打明けて話しをするやうにしても

好感 を持つて喋せねばなりません。座談法に「相手の感情を [illegible] 重んずる人は相手を [illegible] しむるものなり」と說いてありますが、相手の心を十分和げることが必要であります。

それから、他人の [illegible] や陰口を云ふことは人間の通有性であつて、[illegible]

修養 の積んだ人でなければ [illegible] しても興味あることですが、多くの場合、他人の長所を擧げるよりも、短所を衝く方を好みますから、これは餘程愼むことです。女性三人よれば「姦し」といつた工合に文字にまでつくられてゐる位です。多辯は愼み、又お

世辭 もいけませんが、いづれにしても平常の修養の如何がよく座談に出るものですから十分注意されたいものです。

主婦ノート

☆重寶な油布巾の作り方
料理をするとき、鍋に油をひいたり、また材料そのものに、油を塗ることがよくあります。そのときに、布にただ油を沁ませて使ふと手が汚れますし、油も不經濟です。これで布を二寸角くらゐに細いてくるくると卷き、上部を竹の皮で包んで、作つておきますととても使ひよくて重寶します。

☆ [illegible] 手の直し方
手に [illegible] の灰汁がついたときは、[illegible] で洗ふとよくなります。

[illegible] も座談したものではありません。女性としてのつつましさの中にもいふべきことは、云ひ、聞くべきことは聞き合つてこそ社交であり、[illegible] 後の求めを遂行し得るのでありま す。次に、座談についての二、三の注意を申しあげてみませう。

凡そ人と **會談** して、うまく、愉快に [illegible]

『冷凍魚』

食物が凍結に依つて、如何に長く保たれてゐたかと云ふ實例は、一八〇三年にヘルッと云ふ學者に依つてシベリヤ、レナ河にて發見されたマンモスの凍結遺骸の肉が生のままの新鮮さだつたと云はれ、それが凡そ十萬年も前のものであつたと云ふのですから驚く外はありません

さて此の冷凍の方法は大別二つの方法があり、一つは空氣凍結式で、冷却した空氣の中に入れて凍結させるのですが、可成り時間を要する爲に品質の變るおそれがあり、今ではあまり用ひられて居りません、最近は空氣の代りに冷いブラインと云ふ鹹水を使用する急速凍結の方法が採用されてゐます

船上で獲れた魚は直ちに此の液に漬けるか、噴霧狀にしてかけて急ち凍結させ再び冷い水に潛らせると表面に水が凍つて附着し、丁度氷の衣を着せられた樣に成り、空氣との接觸を防ぎ、いつまでも新鮮のまま保存出來るのです（寫眞は皿上の冷凍魚と、おびただしい凍魚の群）

婦人科で 年より若くする法

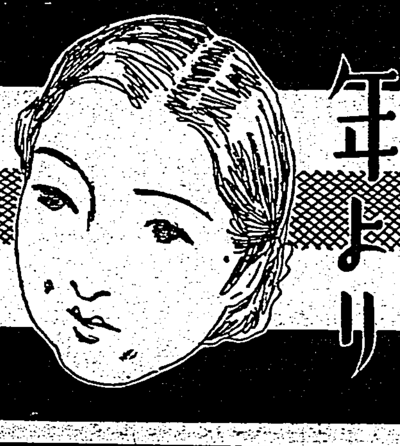

◇ホルモン何々、何々ホルモンと云ふ様な化粧品まで飛び出す位、皮膚の保護、若返りには特別苦心を拂ふ女性でありますが、それが、婦人科と關聯してゐて、特に最新藥ワセトン球治療で効果を擧げると云ふ、けだし話は耳寄りではありませんか

女性の全生理の根幹は女性器官です。これの常に正しいといふ事は、年より年をとらないのみか若くさへ見へる彈力的な姿態がそこから生れるのです。

◇ワセトン球は醫科大學研究室の專門博士の實驗の結果が最權威の大學雜誌に發表され、帝大病院を始め全國有名病院で使用する、白帶下、下腹痛、腰冷え引吊れの最原因、子宮內膜炎の最進歩治療藥で二つとない權威を誇つてゐます。

ベとつかず流れ出すあと始末の要らぬ獨特の進歩的藥劑には、お藥が膣をひそめてさつぱりし、白帶下、下腹痛引吊れの止まり方、濕れ爛れには新規に肉を上げる働きと云ひ治療心地よく捗どるのはV・ADのお蔭です。

◇月經の支障にはそのとれる具合、不充分發育には發育を導くといふ獨特の作用を女性ホルモンが發揮し、害菌を阻止する深部に互る滲透特殊療法、頭重めまひ逆上耳鳴り肩凝りは治癒につれて解きはなし皮膚美の母體は生れて來ます。

女性の不安惱み 今は感謝と早替り
茨城縣東茨城 正田美津子

拜啓、前略御免下さいませ。私は白帶下多く、足腰引吊り痛みで色々と惱み、ワセトン球を使用致して見ようと思ひ初め三十六球入を藥局にて買ひ使用すると足腰の痛みはなくなり私如き素人でも何事もなく使用出來るので本當に喜んでゐます。先日も廿四球入を買つて來てづつと使用いたして居ります。此頃は白帶下も殆どなくなつたので皆ワセトン球のお蔭と深く感謝いたしてをります。

つきましては、廿四球入りと、女性の新生理學も一部至急お送り下さいませ。

敬具

頭痛藥を目的とする婦科藥物は代用品で滿足しなければなりませんが、幸ひワセトン球は代用品によらずとも充分需要に應じられる事は一層强味です從つて發賣は從前通り販いてゐます。

六球七十錢 十二球一圓 二十錢 卅六球三圓四十錢 廿四球二圓 三十錢 病院納入品一四四球十二圓もお扱します

總代理店 東京市芝區通新町十三番地 合名會社 河原商店 振替番號（東京三五〇九番） 電話三田一六八五・二六八六・二〇七番

全國有名病院使用 ワセトン球

△全國有名藥店、百貨店に有り、お求めは必ず帝大病院使用ワセトン球と指名して、品切れや其他都合で直接總代理店へ御注文は擬替、送料で當府內地各十錢海外四十錢加算しお申込み下さい。代金引換便は內地に限り扱ふ。

無代 治療の奥義を公開した女性の新生理學ハガキで總代理店へ申込めば無代急送します。

ミツワ石鹸

F.13

胃腸を護り・疲勞をいやす
カルピス

1本が7本になる便利さ・安さ

No.87

氣疲れや倦怠に！

すべての勤勞 活動の際
例へば事務家 學生の勉强に
運動の前後に 行軍や旅行に

仁丹を用ふれば！
精神や、肉体の過勞に困て聚積する疲勞物質を除去して常に心氣を爽快にし、虛脫感や倦怠感を解消し、絶えず新しい元氣を滿ち溢れさせます。

だから これからの活躍季節には殊に 仁丹の御活用が大切です。

仁丹には定價に依つてそれぞれの携帶至便な容器が添附してあります

仁丹

複合微粒子の効果 健康化粧が忽ち完成
マスターパクト（ムーホ）
肌色・オークル・カカオ各一圓三十錢

16日封切
タイゲキ

星そら (45)

……上原謙主演映画……

井伏鱒二

畫 小林秀恒

水上温泉（九）

駿崎氏はお湯から出ると、朝の深い川端を散歩して二階に引返した。どうも杉野氏に小細工をされすぎたやうに思はれて、お湯あがりでも気分はさつぱりしさうもなかつた。ぶりぶりしながら、部屋にはいつたのである。

トシ子は最早や汽車に乗る身仕舞ひをして、食卓に凭れて新聞を読んでゐた。濃く口紅をつけ派手に化粧してゐるが、彼女は老人のお供でなく独りで汽車に乗るために、そんなに若々しく化粧したものであらう。それがまた駿崎氏の不機嫌を募らせた。

「何だか俗く濃い口紅だな……いかにも、牛肉の色のやうだ」

駿崎氏がこんな間の抜けた言葉を吐くとトシ子は固く口を閉ぢて顔を伏せた。

「お前は、僕と共に出歩くときは化粧を緩ひもせん。それなのに、独りのときは厚化粧する……まるで僕に、老人だと思ひ知らせるやうなものだ……なるほど僕は老人だ」

女中が食器を運んで来て、ちやうど散歩にお出かけになるさうで御座います。これで、こちらさまも御散歩なさいますかどうか、伺つて来いと仰有つてゐます」

さう云つて、女中は出て行かうとした。それを駿崎氏が呼びとめた。

「いまこちらは、食事中だと僕へてくれ。いや待て……玄関へ見送りに出る」

「かしこまりました」

女中が出て行くと、駿崎氏はトシ子に

「お前、見送りに行つて来なさい。こちらは散歩せぬと云へ」

と云ひつけた。

「いま杉野氏は、東京十時頃に電話をかけとるだらう……いや、僕も東京へ、電話をかける用があつた」

駿崎氏は卓上電話のところに立つて行き、食事を直ぐ持つて来るやうに注文した。さうして東京の中野二二……番に長距離の電話を申し込んだ。

その間にトシ子は庭への間に退いて、せつかく宛た着物をドテラに着かへた。

それは喧嘩ではなく、相談になつた。

「だが、それもよい。口紅は濃くても薄くても、どうでもよいが……今日お前は、帰つてはいかんことになつた。さきほど杉野氏と、さういふ約束をした。これは確かに、僕の散歩であつた」

駿崎氏は仔細ありげに「杉野氏」と呼びすてにした。それでトシ子は顔をあげ、駿崎氏の背筋を浮べてゐる顔を見た。

駿崎氏は腹を立てたときの癖でグングンと鼻を鳴らした。

「まさか僕は、杉野氏がこれほどまで柳沼に出るとは思はなかつた。もう僕は、あの人間を信用せん。二重が万事ぢや。今度だけは、僕は騙されたやうな風をしておくが、お前も僕と共に、騙されたやうな風をして聞きなさい」

トシ子は駿崎氏の見幕が偉いので、びくびくもので頷いた。この老人はいつたん怒りだすと、傍のものに苛酷な奉仕を云ひつけるおそれがある。日頃トシ子は、会社でそれを見てよく知つてゐる。

「よいか、お前に云つとくが……今朝のところだけで、杉野氏に愛想よくしなくてはいかん。騙されたやうにした方が、すなはちこちらの勝つたことになる」

トシ子は一も二もなく頷いた。

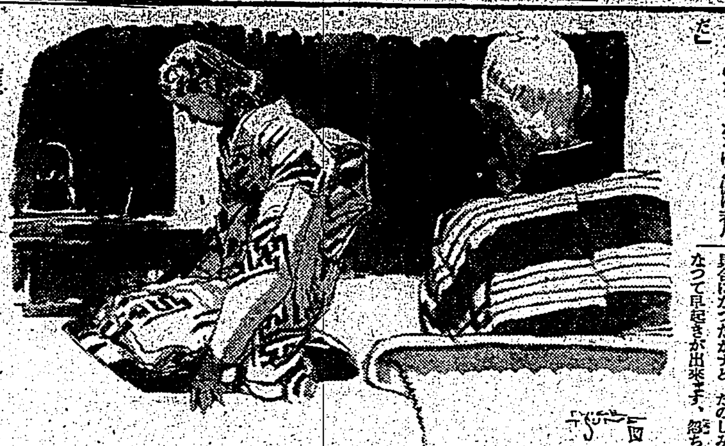

朝顔について

〔八〕十八夜を過ぎて、この頃の蒔つづきでは、北の方温度の低い土地は別として大抵のところでは、朝顔の種子はすでに播かれ、そろそろ何處でも芽を出しかけて来たことでせう。最初土の上にヒビが出来て、そこから真黒い種子の殻に包んだものが土の表面へせり上つて来ます。この頃から今朝はどんな具合になつたかナと、たのしみになつて早起きが出来ます。恐ち、スツと頭をもたげます。海老のやうに曲つてゐた茎は真直に延び、種子の殻をはね飛ばして貝割葉は一日一日と左右に大きく開きを見せて来ます。

〔最〕初土が盛れ上つて曲つた茎がちよつと見えるやうになつた時、この花は、色物か白色系統かといふことが、すぐに判断がつきます。それは茎の色で見分けがつきます。茎が青いまでに白ければ純白、白つぽい色をしてゐれば、淡色の絞取りとか、クリームとか、絞りとか、さういつた絵類のものであり、茎に赤味がさしてゐるか、眞つ赤ならば純然たる濃い色物であることがわかります。

〔さ〕て双葉は大きくなり、その間から芽を出し茎を延ばします、そのまま放つておくと、茎につく葉と葉との間隔が馬鹿げて伸びるばかりでなくなかなか蕾を持たず始末に困ります、そこで、芽を出して五分位延びたところで芽の先を切つてしまひます、さうすると、新しく芽を出して来ますから、前の五分位残しておいた芽は綺麗に切り取ります、今出た新芽にはすぐに蕾がつきます

〔こ〕こで気をつけなければならないのは毎日ので……のやり方です、蕾をすぎる頃まで水を双葉のついてゐるのが、作り上手といふもの、そこで水をやる時に双葉に水をかけないやうにし、時々埃だけ払ひます、水のついたまま天日にあてると、すぐに赤くなつて腐ります、そのうちに、蔓をからませる俗にいふ「手」をやる方法は色々あり、四本柱を立てたものや三角形、或は一本柱で程よい高さまで伸びたところで止めてしまひ、横から横からと枝を出させて、恰も木もののやうに作る人もありますが、それは御随意ですなほ、花を大きく咲かせるコツは肥料過度にならぬことと、花は一輪おきに咲かせるやうにすることで、今朝咲いたもので、また明日も咲く蕾があるといふ場合これを切つて次の蕾に送ると、比較的大きく咲かせることが出来ます、まことに日本的風趣ゆかなこの花なればこそ夏の間、ひろく大衆から愛せられるわけでありませう

朝顔の朝な朝なに咲きかへてさかり久しき花にぞありける

高貴の方のお歌にも詠まれるこの花、もとは支那が原産とされてゐますが、我国に渡はつたのは、平安朝時代でありませうか?それ以前我國で朝顔と呼んだのは桔梗のことでありました、平安朝以後現はれた花は紅、白二色に限られてゐたやうです、その他の色絞り、或は絞取り、絞りなどの類が種々出来たのは徳川中世以後で、今日のものと大差ないまでになつたのは明治に入つてから、その頃のファンに依つてひどく愛玩され、殊に西南戦争頃から、日露戦争後にかけては全盛を極めました、品評会の如きも、この時代には、なかなか盛んで、日清戦争直前に流行したものでは、鼠十郎色に白の絞取りなどがありました、これは鼠十郎の好みの色、小豆色に白の絞取りをしたもの、また日露戦争頃には、好事家に依つて牡丹咲きの全盛、しかも、葉の変化までも喜ばれた結果は、縮緬葉、笹葉の如きものが非常に世間から持てはやされました

〔縮〕縮葉はその名の通り葉面が縮緬をおもはせるもの、笹葉は笹の葉の如くに細く尖り、元来の豆の葉のやうな形でないもの、ここに、愛好熱が全國的に高まるにつれて、栽培家の間に喧しく議論が交はされました、つまり、従来の単純な日本趣味を標榜する一派は、種々の人工的な技に依り、変化に導かれたこれらの流行物をさして不具扱ひをしたものです

〔そ〕の昔野生の一輪咲きであつたものが、獅子咲き、牡丹咲き、或は何萬本に一本といふ風に現はれる二段咲き（雄蕊が花弁に変化して二段になつて花がつくもの）等の変種は、ここにも時代は移るの譬で現在では何でも欧米風を尊ぶために、ひどく手軽と研究とを要する変種は下火となつた形で、花屋もしくは百貨店のウヰンドに見るその変も大輪組が原始を添へてゐる形です

〔最〕後に栽培家が苦労する親木について述べなくてはならぬ段取りです、種子をとることを眼目とする親木は、鉢にかけず地に下して、高さ一間ほどの立派な鉢臺に匂はせ蔓枝を十分にさせるのですが、ここに困つたことは雌雄媒介の一件です、自然のままに放任して蜜蜂に委せておけば、花の色、葉の形など、変種に導かれることは確かです、面白い変種が出来た場合はいいとして時に依ると、原種が変形してはいらぬ他のものに変化したりする場合も相当にあります、そこで、研究的にやつてゐる人の中には、媒介は人工的に行ひ、蝶類を絶對に防ぐために、蚊帳を釣つて蟲の飛来を遮断したりする向もありますが、これらは勿論、専門家のすることで素人には用はありませんが話のついでに添へておきます（終）

洋畫紹介 美しき争ひ

（解説）「格子なき牢獄」に次でレオニード・モギーが監督した映画で再びコリンヌリュシエールとアニーデュコオが競合せして主演する「格子なき牢獄」の原案者の一人ジナカウスの原案に基きカウス自ら「格子なき牢獄」のハンス・ウイルヘルムと協力して脚本を執筆したもの助演は佛映畫の大立物ジャック・コポオ「みどりの園」のレエモン・ルーロオ「望郷」のダリオ「格子なき牢獄」のロジェ・デュシエーヌ舞臺に名あるアルマン・ベルナール、クロード・ドーファン及びオンベリエール（いづれも「泣き笑ひ千法札」に出演）「格子なき牢獄」のマルグリット・ピエリー「赤ちゃん」のボーリーヌ・カルトン其他である、撮影は「格子なき牢獄」のヴァケ

ヴイチとコラツソン、装置はシャルルゴムボア、音楽はヴアル・ベール、撮影はテッド・パールとパックがそれぞれ担當して居る、略筋――妹クレールを射つて腕を傷つけたカトリーヌ・ラフオン夫人は裁判長の巧な訊問にも口を緘して語らず、淚ぐんでゐるばかりである、病院にクレールを訪ねて訊問しても、結果は益々怒らせるばかりである、判事はカトリーヌの夫ミシュルラフオンを中心としての三角関係で姉が妹を嫉妬して射つたのだらうと推論して被告カトリーヌを病床の妹に對面させる、姉妹は相擁して泣き、何事も言ふな言ふまいと誓ひ合ふ有様で嫉妬憎悪し合つてゐるとは見えない

かうして何事も知らぬままま事件の……のを嫌つて三五歩と打つては四五銀右、同銀、同歩と指されて、上手の陣営には四三銀打の如き手が残つてゐるから指悪い形勢となる

本社主催

將棋高段者對抗戰

香落 八段 塚田正夫（第十八局ノ五） ▲六段 山北孫三郎（圖は三六同銀迄の局面）

九	八	七	六	五	四	三	二	一	
香		王	金			桂			一
			金	銀	飛	角			二
歩	歩	銀	歩		歩	歩	歩	歩	三
		桂	歩						四
				銀	歩		歩		五
歩		歩			金	銀			六
			玉	歩					七
			歩		金		飛		八
香	桂	角					桂	香	九

持駒 歩歩 （塚田） 歩 （山北持駒）

△四五歩（一） ▲五五歩（六分）
△四六歩（九分） ▲三五歩（一）
△四三銀（一） ▲四八飛（一）
△四二飛（一） ▲四六飛（一）
△三八歩（一）

塚田氏二回勝三回目　指手五十一手 持時間各九時間　消費時間 ▲二時間二〇分 △二時間三六分

山北六段奮戰
敵を壓迫す

觀戰記 八段 齋藤銀次郎

前局の怒り、山北六段の三六歩突きが時機尚早であつた事は前回述べた通り果して塚田八段は力を込めて四五歩と突き出した、これは非常に激しい決戰となるだけにノータイムで指せる手ではないが前の三六同歩の考慮中に読み切つておいたものであらう

塚田八段成想「四五歩は敵三三角成なら、同飛で歩四六の取込みが残つてゐるから、捌けると思つた」

山北六段は、六分三三角成無しと読じて五五歩打と交換拒止に出るだが上手に四六歩と取込まれる歩損の傷に對策はあるのか？塚田八段は無論四六歩と取込む、そこで下手に三五歩打と銀を壓迫される

木村名人講評

上手四五歩は三八歩打の狙ひを秘めた混戦誘導の作戦と察するが中央一帯に壓迫を蒙つては、三八歩も間に合はぬ意味がある碁かに三五歩、四七銀、四三飛、五五歩四四歩と陣容の完備を計りたい

下手五五歩以下四六飛まで、三八歩の狩場は蒙つたが、飛の活躍と二枚銀の攻勢を得ては形勢有望である

目下の形勢では、上手の飛角は壓迫されて目下の形勢では上手の飛角は壓迫されてゐる形だから、この歩打に依つて敵陣を搦乱して對策を計らうとする含みで甚しとの局面の施策といふ事が出来る

塚田八段は豫定の行動か、ノータイムで四二飛と轉回して敵飛に對抗手段を執つた、そして山北六段の四六飛を待構へて三八歩打と爆彈投下を敢行したのである

今週の映畫

妻の場合
十六日から國際

四季の夢
十六日から タイゲキ

夕刊經濟欄

臺灣製糖の災害防止研究
益田社長が特に强調

總督府田務と社業上の打合せを終へ十四日帰臺した臺灣製糖取締役眞千姫夫氏は四月二十七日總督府席上社長益田太郎氏が强調せる天災對策、減産防止の研究其他に就て次の如く語つた

總督では當社今期の成績が作付面積に於て寧ろ前期より幾らかふえてゐるにも拘はらず約二割の減産を來したことにつきその原因が主として昨年の降雨過多即ち天災によるとは云へ災害對策の必要なこと、即ち人力を以て被害輕減の方法を積極的に研究すべきであるといふことを特に益田社長が强調され私からは災害現地の模様を報告したのであるが、御承知の通り當社には研究所があつて……

商況（十五日）

新發明の婦人藥

美神丸 新製

無代進呈

本舗 宮内善進堂 大阪市東區南久寶寺町

別府温泉藥 百湯社

獨習タップの踊り方

女哲學 療術士

最新式 塗工士

腸内强力殺菌新藥 キクワカ

かつけ新藥 アンチベリベリン

醫學博士 ドクトル 都築甚之助氏 監製 創製

乾性 濕性 衝心性 麻痺 妊娠 產脚 脚氣 脚氣 脚氣 脚氣

小兒 榮養劑 ビタミンB複合體製劑

始源にして體位向上に卓拔なる實績を有す。

高級打ち粉 パーキュロ

赤ちゃんや・御婦人の肌に

赤ちゃんや御婦人の柔らかい肌には品質の良い製品が入用で粒子の細い本品をお薦めします 二〇錢

本舗 資生堂藥品株式會社 東京市淺草區

人に羡まれる美しいお肌！

主婦之友社の美白乳液 ホルタミン

煉乳不足の今 育兒にカルピスのご利用を

カルピスに含まれてゐる乳酸菌その他の純良な營養分は、乳兒の發育に必要なものです。

エキ カトール 液体で一番よくきく 家庭用芳香 强力殺虫藥水

販賣元 大阪 有効證明

臺灣日日新報　本日夕刊共十二頁

蘭印は將來何國にも其の保護を委任せぬ
駐日和蘭公使が回答

【東京十五日發同盟】蘭印現狀維持に關し去る十一日有田外相より英佛蘭の各本國に對してなされた申入れに對し英國政府は十三日クレーギー大使を通じ何等干渉の意圖なき旨を通告し來つたが、パブスト駐日オランダ公使は十五日有田外相を訪問、本國政府の訓令に基きオランダ政府は蘭領東印度に對し英米佛三國が何等干渉の意圖を有せないものと確信する旨を述べた、右は十一日の申入れに對する回答であると共に去る四月十五日の有田聲明に對應しオランダ政府の表明せる蘭印の保護は何國にも依頼せず、且つ又何國よりの保護申入れ若くは干渉も拒否すべき決意を再確認せるものであつて、右に依り蘭印問題に於ける英佛[illegible]は兎も角少くとも蘭印現狀に關する限りオランダ政府は將來とも之れを何國の保護にも委任せざるべきことは明かになつた譯である、右に關し外務當局では十五日午後五時左の如き情報部長談を發表した

情報部長談

五月十五日午前十時パブスト在京オランダ公使は有田外相を官邸に訪問、去る十一日外務大臣よりオランダ政府への申入れに關聯し本國政府の訓令に依る趣旨をもつてオランダ政府は蘭領東印度に英米佛三國は干渉の意向を有せざるものと信ずるものなる旨述べた

駐英和蘭公使も言明

【ロンドン十四日發本社特電】ソアン・フエルデュイネン駐英オランダ公使は十四日午前クレフエンス和蘭外相に代つて内外記者團と會見し蘭印の政治的並に經濟的現狀不變更に關し公式の聲明を與へた、即ち席上記者團から「蘭印の地位に何か變化はないか」との質問があつたのに對しこれを強く否定し「蘭印の地位には絶對に變化がない、余はオランダ政府が聯合國に對し蘭印保護を要請する意向を全然有しないことを強調したい、蘭印の治安は良く確保されてゐる、即ち蘭印總督は本國の情勢如何に拘はりなく全權を行使して統治に當つてゐる」と答へた、次いで「今後の日本との通商關係は如何」との記者團の質問に對しフアン・フエルデュイネン公使は「オランダ政府は蘭印と日本間の貿易が支障なく繼續されることを希望してゐる、我々はこの良好なる貿易を以前と同樣平和裡に遂行したいと期待してゐる」旨を述べた

和蘭女皇と多數閣僚
バタヴイアを本據に

【ロンドン十四日發本社特電】既報の如く十三日ロンドンに避難されたウイルヘルミナオランダ女皇は近く同國閣僚と共に蘭領東印度の首都バタヴイアに赴かれることにならう、而して目下ロンドンに避難中のオランダ國政府の多數閣僚もウイルヘルミナ女皇とともにバタヴイアに赴き此處に本據を設けることにならうが、尚一部の閣僚達はロンドンに踏留まるであらう、右に關し十四日オランダ政府はヒルヴエルスム放送局（オランダ）を通じて布告を發しオランダ帝國は依然として獨立に存續する旨を國民に傳へた

蘭印外交事務は總督組織令下に

【東京十五日發同盟】パブスト駐日オランダ公使は去る十一日附正式書面を以て蘭領東印度の外交事務に關する限り今後在京オランダ公使は蘭印總督組織令下に屬する事となつた旨通告し來つた、元來蘭領東印度總督は同地の行政長官として蘭印に關する行政權のみを有して居たが之に依り同總督は蘭印に關する外交權行使をも取得することとなつたもので從來主としてハーグに於て行はれて居た帝國政府の蘭印に關する外交交渉も今後はバタヴイアに於て帝國總領事とチャルダ總督間或は東京に於てパブストオランダ公使との間に行はれることとなるものである、但し右蘭印總督の權限に關しては尚若干の疑義があるので外務省では折返し目下オランダ政府に對し照會中である

蘭印の反日

和蘭禁遏方を回答
我方は重ねて抗議

【東京十五日發同盟】蘭印バンドンに於ける邦人商店に就ては去る十二日バタビヤ總領事よりチャルダ蘭印總督に對し抗議を提出するとともに帝國政府も事態を重視しオランダ政府に對し嚴重抗議を行つたがこれに對するオランダ政府及び蘭印政府の回答に就き十四日午後石射駐和蘭公使及び斎藤バタビヤ總領事より夫々本省宛公電をもつて報告し來つた、即ちオランダ政府は[illegible]去る十日バンドン市に於けるオランダ少年がバンドン市中に於いて本邦人商店に向ひ「日本人」を[illegible]との發言を吐きた[illegible]

增援の敵部隊に未曾有の擊滅戰

【〇〇十四日發特電】中支派遣部隊發表―汪精衛氏を首班とする中央政府の[illegible]に依り蔣介石抗日政府の[illegible]去る五月一日開始された我が軍の[illegible]作戰に依り漢水以東に[illegible]は[illegible]に[illegible]されたことを世界に公表され[illegible]和平派の[illegible]、李宗仁は各戰區に命じ[illegible]漢水以東に[illegible]するやう[illegible]するとともに漢水以東に殘存する湯恩伯軍に[illegible]を命じ漢水西方地區より[illegible]六十三、三十四、五十六師等を[illegible]中であるが、我が軍は十二日[illegible]

漢水に我海軍の勇姿

【漢水〇〇基地十五日同盟特派員發】[illegible]部隊は十五日朝來[illegible]漢水に突如この勇姿を現はした[illegible]

安徽省の定遠を占領

【上海十五日發同盟】安徽省中部定遠を中心に[illegible]した我部隊は[illegible]早くも十三日午後四時定遠を占領、附近一帶の敵を一掃した[illegible]

リマの排日暴動に嚴重な抗議を提出
情報部長談

【東京十五日發同盟】ペルー國首都リマに於て去る十三日勃發した一般民衆の排日暴動に關し帝國政府は極めて重要視して直ちに在ペルー代理公使に訓令し嚴重なる抗議を提出せしめると共にリオデジャネイロの在南米大公使會議に出席中の北田駐ペルー公使に對し急遽ペルーに歸任するやう訓令を發したが、有田外相は十五日午後外務省に[illegible]を求め在ペルー代理公使の來訪を求め[illegible]

情報部長談

外相は十五日午後外務省に[illegible]ラス在京ペルー國代理公使の來訪を求め、佐藤在ペルー代理公使の報告に依ればペルー國首都リマに於て在留邦人排斥を目的とする暴動が發生せる模樣である[illegible]

報道は悉く不利
英國國民の憂色深し

【ロンドン十四日發特電】ロンドンに於ける英國民及び政界方面の[illegible]

獨の援護策
伊國の反英佛デモ

【ニューヨーク十四日發同盟】イタリーの反英佛デモはアメリカに[illegible]

ミューズ河渡河マジノ線を突破

【ベルリン十五日發同盟至急報】ドイツ軍司令部發表―獨軍はセダン附近に於てミューズ河を渡りマジノ線を突破した

獨軍リグニーに突入
獨軍猛烈な攻擊敢行

【ベルリン十四日發本社特電】[illegible]司令部發表に依ればベルギーに於てドイツ軍はリグニーに突入した

【パリ十五日發同盟】十五日のデーリー・メール紙の報道に依ればモーゼル河[illegible]

英本土大空襲か

【ニューヨーク十四日發同盟】十四日のA・Pベルリン電はドイツ空軍の英本土大空襲近しと報じセンセーションを起して居る[illegible]

獨空軍、英佛艦船擊沈

【ベルリン十五日發同盟】D・N・B通信社は十五日午前ドイツ空軍は十四日オランダ海岸で英佛艦船を擊沈[illegible]

東部ベルギーを掌握

【東京十五日發同盟】[illegible]

伊の參戰近し
倫敦の觀測

【ニューヨーク十四日發同盟】[illegible]

在伊米國人に引揚勸告を發す

【ワシントン十四日發同盟】ハル國務長官は十四日記者團との會見に於て[illegible]

反英獨逸支持
羅馬市民行進

【ローマ十四日發本社特電】[illegible]

米の對獨共同宣言

【ワシントン十四日發同盟】米國政府は十四日[illegible]

蘭、交戰を聲明

【ロンドン十四日發同盟】[illegible]

瑞西戰々兢々

【ベルリン十四日發同盟】[illegible]

洪、ス兩國國境閉鎖

【ブダペスト十四日發同盟】[illegible]

白耳義政府當分首都に

【パリ十四日發本社特電】[illegible]

日印會商は休會
印度側態度注目さる

【東京十五日發同盟】[illegible]

航空兵科技術將校見習士官を採用

【東京十五日發同盟】[illegible]

春蠶掃立數

【東京十五日發同盟】[illegible]

追加國防豫算を要求

【ニューヨーク十三日發本社特電】[illegible]

和蘭女皇が激勵の放送

【ロンドン十四日發本社特電】[illegible]

天無口

[illegible]

人事

[illegible]

四百四病に『自の魂』
無料實驗　返品自由

川に落ちた壹人の生命でさへ自の一命を顧みず飛込み救助する事は人として當然の行爲です。

今結核とか胃潰瘍とか膽石とか其他の難病で生死の境にある病者に『自の魂』を御貸し致し喜んで貰ふ事にドレ程の犠牲を拂つても決して生命に別條がないのみならず幾千幾百の病者から感謝され喜こばれるのであります斯くの如き人道上實に有意義な此聖業に世の識者は比較的無關心であられる事が不思議であります。

『自の魂』眞の超短波は是だ

世界無比の奉仕　引取る事を條件に出來るは效果に自信があるからです　今更超短波の治療的效果は申し上げる迄もありません自の魂の適量放射線は副作用の心配は絶對にありません安心して效果のある迄御使用が御願ひ出來るのであります　御聞き故に病名さへも御聞きしないで確信を以て御貸し致して居ります　尚ほ萬一效果に御不滿の時は引取りする事を條件として御貸し致して居るのであります　から地方の御方はどしどし左記申込書で御試し下さい

數寄屋橋無料實驗所

大阪營業所及實驗所

頂いた禮狀と快癒日數

代理店所在地

空前絶後の奉仕申込書
自の魂　壹臺

東京市板橋區志村清水町六二　株式會社雄工社製作所

總理店　大同商事株式會社

社説

歐洲戰局擴大と我經濟界

徒らなる樂觀 悲觀は危險千萬

一

獨逸軍の白、蘭侵入と共の開始により歐洲の戰局はいよいよ重大なる局面を展開して來た。事態も此處まで來れば一縷の望みたる英獨の妥協や和平も吹つ飛んでしまひ、英佛、獨は最早や互に其の心臟部を狙つての本格的な決戰に入つた。一方、我が國としては、和蘭の立場が既に對獨宣戰により同國が英佛側の陣營に投じ、結局その植民地蘭印諸島の如きも、英佛側の保護に委ねらるべく、之が利害の最も深き我が國西南貿易上如何なる影響を生ずるか。さきに有田外相による聲明の手前もあり、英佛或は蘭の態度に對しては警戒の眼を最も鋭く注視せねばならない。即ち蘭印問題を通じて戰局の極東波及の兆が絶無とは言へなくなつて來たのである。

二

この新事態に對し、我國は軍事的、政治的見地を別にしても國民の注目すべき領域に於て今後の推移に重大なる關心を拂ふと共に、十分なる見透しを樹てて確固たる決意を以て之に對處する要がある。即ちわが國當面の最大問題たる支那事變處理に關しては、今回の歐洲の新展開により英、其他の對支援助はその餘力が一層削減されるであらうことは當然でこの點極めて有利な新段階への展開が豫測される。然し一方に於て我が貿易の現狀並に今後を考へる時、歐洲戰局の新展開は極めて重大なる影響を與へ、磅の下落其他で各國の貿易管理は一層強化さるべく最惡の場合には磅ブロックは勿論歐米各國との輸出入關係の杜絶すらもその懸念なしとは斷言し得られない。從つて我國としてはかかる事態に對處して、各國との間に新たなる貿易協定の締結を計ると共に、円ブロック内物資關係を考慮し円ブロック依存の系統を改める新たなる機構が必要とされるのではあるまいか。

三

斯くの如く今回の歐洲局面展開は、一方的に好轉もあるが、手放しの樂觀は絶對禁物である。特に目先に擧げられる惡材料は頗る多く、貿易界の動向如何によつては本年度物動計畫に及ぼす影響も多大であり、同時に國民生活安定の根本たる物價政策への影響も覺悟せねばならない。從つて我國としては今後新事態の推移を凡ゆる角度から檢討して、內に一層の[illegible]を計り、豫想されるが如き惡影響を乘切る對策を固め、外には蘭印其他に對する貿易通商權を確保して各國との關係に處し[illegible]に即應する調整を行ふべきである。[illegible]しても、徒らに世界の推移を傍觀し見守るのみではなく、わが國家民人の立場より實際とする出所進退は決して誤ることなく、[illegible]民の途に嚮いなきやう[illegible]政策の確立強化が期せられねばならぬであらう。

通商振興問題中心に南米帝國大公使會議

南米は多大の期待

【リオデジャネイロ十四日發同盟】米洲に於ける帝國の國際的地歩を飛躍せしめ惹いては帝國外交に一局面を開く使命を以て開かれる南米帝國大公使會議は十四日當地大使館に開會、桑島ブラジル大使始め内山アルゼンチン、[illegible]チリ、北田ペルー、[illegible]コロンビアの各公使の外、外務省より派遣された加藤外務公使も出席、先づ加藤公使から帝國政府の外交根本策就中國民政府還都後の新支那に對處すべき帝國の方針を詳細に說明し、次いで各大公使より各國別に對日關係の近狀に就いて報告し通商振興問題を中心議題として討議を行つた。今回の大公使會議に對しアメリカ系新聞は異常な注意を拂つてゐるが

一、南米に於ては支那事變に就く對日反感は絶無に近いのみならず赤化防止の立前に共鳴し支那の事態を正解する傾向が強い事

一、商品習慣や重要輸出入、品目等に關する話合ひさへつけば日本商品に對し戰爭前と異り手強い販路を見出し得る見込がある事

一、原料物資の供給地として日本經濟に對する南米の重要性が増大したこと

等の理由で在南米官民は會議の成果に大きな期待をかけてゐる

抗日軍の再建撃碎と新天地建設への躍進

鄂豫作戰の意義

【同盟特信】[illegible]新政權の完全なる防衛の最前線たり[illegible]大敵心をなす湖北(鄂)河南(豫)兩省に跨る所謂第五戰區に展開された今次作戰は五月一日を期して一齊に開始された。此地方抗日軍隊の根據地たる第五戰區は八日正午早くも陷落、李宗仁を最高指揮官とする五十餘箇師四十餘萬に達する蔣介石軍の大集團に對する大包圍網は茲に完成し、然も急ピッチを以て殆々壓縮、次いで戰局は陣地奪取の峠を越えて一大掃蕩追撃殲滅戰に移り作戰の順調且つ急速さに於て武漢會戰以來ともいふべき今次作戰は陸上作戰にも匹敵すべき赫々たる一大戰果を收めつつ大詰へ向つて一路驀進しつつある

今次作戰 の目的は先づ第一に新中央政權の成立によつて新段階に入つた今日と雖も、我が事變處理に對する根本方針は本質に於いて毫も變つて居ないことを重慶政權を始め全世界に闡明するにあると見ることが出來る。既ち日本は抗日政權の潰滅については飽くまで武力戰を遂行するといふ確固不動の決意を今次作戰によつて現實に立證し、既揚した諸だ、蔣軍は昨年末冬季攻勢の出撃を皇軍の手によつて完全に挫折されたが、[illegible]

四月以來 北、中支の各地に於て[illegible]しつつある民心の離反を防ぎ、對外的には全面的に抗戰へ[illegible]、所謂第三戰區の[illegible]備期と睨して[illegible]に着手したのであつた。之は云ふまでもなく對內的には新政權の誕生に伴ふ新事態に[illegible]

地即ち第一戰區(山西南部)を始め第三戰區(揚子江南岸)及び第九戰區(洞庭湖沿岸)等に展開された各作戰は、今次鄂豫作戰が特に再建されんとする蔣軍中の精鋭大部隊の出鼻を衝いて決行され、[illegible]んとする[illegible]と共に[illegible]したことは言ふまでもない。それだけに今次作戰が有する意義は重大であり、其戰果が大きければ大きいだけ重慶政權に與へる衝擊は極めて絶大と云はねばならぬ。既ち[illegible]に戰略態勢せられつつある事實は、重慶政の軍事的大動搖に致命的大衝撃を與へるものであり、同時に我が占據地區內に於ける治安の確保は蔣介石中央政權の政治力強化に結ぶこととなり新政權の生誕に伴ふ全支民衆の反蔣和平希求熱の盛化[illegible]

[illegible]やが上にも同政權は縮小されることとなる譯である。のみならず重慶內部に於ける和平、抗戰兩派の對立激化に加ふるに國民黨對共產黨の所謂國共相剋は蔣介石必死の和解工作も奏功せず、局地に於ける國共の抗爭は[illegible]け、和平建國の思潮と相俟つて日一日と激化の一途を辿りつつあり他面物資の缺乏は歐洲戰亂の相次ぐ進展に必然的に蔣政權の血の餘力と方途を失墜せしめ、且つ又皇軍[illegible]不斷の[illegible]ルート遮斷は[illegible]かる四圍の情勢に更に一層の拍車

[illegible]今や重慶政權の內部崩壞、分裂自滅の危機は今次作戰の戰果の擴大と共によつて更に一段と深刻化しつつあり[illegible]抗日軍の[illegible]前に當面し、軍事的、政治的[illegible]によつて[illegible]同時に新政權に[illegible]設への[illegible]せねばならぬ

時局漫畫

獨軍盛んに活用 落下傘戰術の價値

佐藤喜一郎

（一）

獨軍の蘭・白侵入にあたつて、世界人の眼前にクローズアップされたのは落下傘降下戰術である。この新戰術は、周知のやうにソ聯の創案であるが、實戰に利用されたのは過般のソ芬戰及びそれにつづく獨の對諾作戰が最初であらう。しかしこの兩作戰とも落下傘戰術は極めて小規模であり、且つその降下も特筆大書すべきものはなかつたやうである。

今回の蘭・白作戰における獨軍の落下傘戰術は、その時期、規模所得等に於て、從前の二戰の比ではない。從つて、この新戰術の價値は今度の蘭・白戰に於てはじめて本格的に判定されねばならぬその意味に於て獨軍作戰の經過は一時期として、戰術上の見地から今度のパラシュート部隊の成否は列國軍事專門家の等しく注目するところであらう。

オランダ軍司令部の戰況發表によれば、獨軍に降下した獨軍落下傘部隊は蘭軍のため殲滅され、その作戰は大半不成功に終つたとあるが獨軍發表ほどの成功は收め得なかつたとしてもこの獨軍發表ほどの不成功だとも思へない。獨の電擊作戰が文字通り電擊的效果を收め得た功は大半落下傘戰術に歸さねばならぬからだ。

（二）

獨軍のオランダ侵入はリッベントロップ獨外相の談話では十日午前一時四十分、蘭軍司令部の發表では午前三時となつてゐる、いづれにしても夜明け前に侵入を開始し得たことはパラシュート戰術の定法にぴつたり適合してゐるといふのは友軍の侵入に先立つて豫め空中歩兵（デサント）部隊が進撃地區の偵察とその先頭部隊の誘導に任じたことは明らかであり、その任務の遂行を期すためには當然敵の眼の利かぬ夜間に爆音を消した空中滑走によつて目的の地點へ降下したのにちがひないからだ。獨軍の前線基地から逸早くデサント部隊が危險したスリドレヒトデルフト邊まではその距離約二百キロ、ユンカース級の輸送機（時速三百キロ級）でも四十分あれば十分だ、それを若し快速の機化部隊によるとすればいかに優秀に行つても五時間、地形や敵の防禦努力を考慮に入れれば十時間はたつぷりかかるであらう。それに較べてデサント部隊の所要時間は出動準備から目的地上空到達まで…一時間、落下傘降下から目的地占據まで…三十分、合計わづか一時間半にすぎぬ。

これを以て見ても電擊作戰の遂行にとつてパラシュート戰術が如何に重要であるか想像することが出來よう。

（三）

デサントの携行する武器は、携帶機關銃、小銃、拳銃、手榴彈等であるが、那に同じくパラシュートによつて投下する武器がある。機關銃、特殊引込脚式砲架、三七ミリ砲、八一ミリ迫擊砲一門（或は六〇ミリ迫擊砲なら二門）などがそれで、それらの重量合せて一五〇キロ、それを彈藥箱（落下傘を加へて重量五〇キロ）に入れて投下するのであるパラシュート部隊にとつての缺點は、高射砲や戰車であることは勿論だが、このやうに三七ミリ級戰車砲を投下し得るとなれば、その威力も漸次減少するにちがひない

しかし、デサント戰術の弱點は敵の對空火砲ばかりではない、天候氣象とか時刻とか降下地點の選定とかに並々ならぬ技術上の難點がある。このほか航空機の掩護といふ重大條件があるのだが、今回の獨軍の如く電光石火の早業を以てすれば、敵の空中勢力と地上防禦火とを或程度無視し得ること

が始めて立證されたわけだ。

先だつて佛蘭がこの落下傘戰術の研究を行つた時、降下地點の住民は全然落下傘の飛來に氣づかず、たつた一人の農夫がそれと知つた程度だつたと傳へられる。その成功から推して、もし蘭軍の發表にして虛報でなければ、獨のデサント隊はオランダ兵に變裝して降下したといふから、おそらくオランダの軍隊も住民も防空に要する時間的餘裕がなくなるまで措手傍觀してゐたのではあるまいか。「戰略的打擊を與へて、其目的を大半挫折せしめた」といふ蘭軍の發表も、總じて信をおくに足らぬ程に入つた。同時に、落下傘戰術といはず、蘭軍の空中作戰は極々の形、諸方の地點に於て千變萬化の鬪戰となつて展開されることであらう

（筆者は列國航空界、空軍戰略の精通者、著書「航空日本の建設」その他あり）

【ワシントン十三日發同盟】ドイツ今回の白蘭作戰に於ける落下傘部隊とスパイ部隊の巧妙な活動については米國政府方面にも異常の驚きを以て[illegible]

實のあつた長官會議

「地方の實情」をブチまけた長官會議、いつになく實があつたとは喜んでいいやら悪いやら……

森島 直造

母國に歸國すれば三年後は國籍離脫

米國の國籍法改正

[illegible]

【ワシントン十二日同盟特派員發】ルーズベルト大統領は、現米國の國籍法に於ける[illegible]

中立維持から非交戰國へ

米對戰態度の現段階

【ワシントン十二日發】ベルギー國王レオポルド三世[illegible]

農相言明の影響

米穀對策の轉換と示唆

[illegible]

現內閣の[illegible]

價格措置[illegible]

農林當局[illegible]

商工省側[illegible]

百廿億貯蓄に協力

生保協會申合せ

【東京特電】（十五日發）生命保險會社協會では十四日午後一時から丸の内同會館で臨時會を開き百二十億貯蓄達成の國策に協力する爲め次の申合せをなした[illegible]

ソ軍の動き活潑

【ニューヨーク十四日發同盟】十四日當地に達したAP通信ブカレスト電によればルーマニア政府は[illegible]

司法省人事異動

【東京十四日發同盟】司法省に於ては[illegible]

工事入札公告

總督府米穀局

定期貯金證書紛失公告

基隆信用組合

第貳回決算公告

臺灣故銅鐵屑統制株式會社

口腔外科 レントゲン科 台北市京町二（春日通）府會銀行横通り 道野齒科醫院 電話七〇六一番 道野次郎

防衛團に竹腰の國防服

五月十六日より七日間
會列陳裳衣禮婚の夏
富豐品め務おしい應相に局時
自の魂 定價二十二圓より
八千代式張物湯のし器 定價九圓七十錢
特設 部裳衣貸
藤井吳服店

冷凍機 ヒカル工業所

移轉廣告
謹告弊社儀今般左記場所ニ事務所ヲ新築移轉仕候間何卒倍舊ノ御引立ヲ蒙リ度此段謹告仕候也
昭和十五年五月十六日
臺北市上埤頭一〇八番地
臺灣酒場統制株式會社

神戸直航 快速船 巨船まにら丸 五月廿六日 廿九日

大連汽船 大阪商船 日本郵船 東亞海運 辰馬汽船

東京新宿 花園莊ホテル

創業三十周年記念大景品！肉筆掛軸"瑞祥千羽鶴"無代進呈！

新本 定價の半額

東京神田神保町一ノ卅 振替東京五九二二番 讀書新聞社新本半額部

經濟時事

英の金融勢力失墜 磅の急落と法幣

慘憺たる根本動搖

磅價は、歐洲戰爭の擴大に連れ、ますく惡化し、英米クロスレートは、三弗三十二仙四分の三とまたまた新安値を示した。[illegible]

◇

[illegible]

起債界は案外不振

證券業者の背負込みが多い 新會社債制を近く實行

[illegible]

臺南州下の一期米は平年作

鎌入は六月中旬の見込

【臺南電話】臺南州下本年一期作は多雨高温に惡ずれ病蟲害の發生は多からず順調なる育成期を經て本田插秧に當つては旱魃のため多少植付遲れ生育を阻害された地方もあるが三月中下旬の慈雨に依り大體植付を完了、目下出穗期にあるが本田插秧後は天候順調にして斗六郡下に局部的に稻熱病の發生を見、若干の被害はあつたが病蟲害の發生は例年より少く作柄は平年作を豫想されてゐる、鎌入れは六月中旬頃と見られるからあと一ケ月もすれば虎尾、斗六、嘉義、新營、新化の一部方面より一期米がドシ〳〵出廻ることとならう

臺中青果定時組合會

【臺中電話】臺中州青果同業組合定時組合會は十五日午前十時半より市民館に開催[illegible]

第二期米の買入價格

本月廿日過ぎ決定

本年第二期米の買入價格を決定する米穀委員會は大體二十日過ぎより二十五日迄の間に於て開催の豫定であり、山本米穀局長は同委員會終了後直に上京の筈

農試の一期稻作

草丈劣るも莖數は多い

[illegible]

臺灣古鐵類配給組合創立

[illegible]

帝糖の作業終る

産糖百六十萬五千擔

[illegible]

圓ブロック向輸出品統制

新に六種類を加ふ

[illegible]

臺灣鐵工業協會總會

[illegible]

糖業は漸次復活

治安確立に伴つて

[illegible]

生鮮食料品全般の取締方針を研究審議

生豚の價格公定は未し

[illegible]

煙草、砂糖、鹽等の專賣制を計畫

躍進海南島の重要政策

[illegible]

竪管式の水管汽罐

海野氏專賣特許權を獲得

[illegible]

在庫貨物が著增

昨年末の約二倍價額は三倍に近い

[illegible]

島內銀行の帳尻

預金の增勢稍鈍る

[illegible]

潮州郡竹田庄の一期稻作

[illegible]

內外商況(十五日)

絲況 為替 外電(十四日發 十五日着)

[illegible]

株式 氣迷深く手詰多し

兜町前場況 兜町後場況

[illegible]

東京短期後場 東京長期後場 大阪短期後場 大阪長期後場

[illegible]

《北濱展望》

財界株界

[illegible]

島內現株相場

[illegible]

權威と新鋭により新倫理學の基礎的理論を全面的に展開す

岩波講座 倫理學 全十五卷

天野貞祐 高橋穰 和辻哲郎 編輯

岩波講座は最近數學や自然科學の方面に於て卓越せる活動を示して來たが、茲に第十四次計畫として「倫理學」を取上げ、精神科學の基礎的理論を全面的に展開しようと試みることになつた。顧ると、岩波講座が「哲學」を發刊してからもう足掛け十年になる。その間に日本民族の經て來た苦勞は大變なものであるが、特にこの二三年それは加速度的に加はつて來た。この艱難の時期に當つて日本民族はさまざまの優れたる資性を發揮したが、然しまた同時に何が己れにとつて最も必要であるかをも自覺した。熱狂的に興奮すると共に極めて疲れ易い日本人にとつては、人生に處する落ちついた、持續的な、根强い、急がず騷がぬ心構へほど必要なものはないのである。さうしてかゝる心構へを釀成するものは、人生の原理の確乎たる把握である。それを冷靜な哲學が與へる。そこで本講座は、哲學の問題のうち特に人生の原理に關する實踐哲學の諸問題を擇び、生ける現實の理法としての倫理の解明を志したのである。倫理學は明治以後の日本に於ては甚だ不幸な學問であつた。が倫理學が不幸であつたことはまさしく日本の不幸だつたのである。我々はこの不幸を克服しなくてはならぬ。本講座は倫理學に對する誤解偏見を洗ひ去り、倫理學が哲學の核心として如何に豐富な內容を藏するかを明かならしめる。幸に江湖の支持を得て所期の成果の達成せられんことを望んで止まない。

一、概論
實踐哲學の方法 高橋里美
倫理學 高橋穰
人倫の形而上學 天野貞祐
社會哲學 金子武藏
歷史哲學 高坂正顯
文化哲學 木村素衞
言語哲學 池上鎌三
技術哲學 三木清
經濟哲學 高山岩男
國家哲學 尾高朝雄
教育哲學 木村素衞
宗教哲學 西谷啓治

二、歷史
西洋の部
(一) 古代及び中世
時及び國に於ける倫理思想 田中美知太郎
ポリスの倫理思想 山內得立
コスモポリテースの倫理思想 出隆
舊約の倫理思想 淺野順一
新約の倫理思想 松村克己
カトリック教會の倫理思想 吉滿義彥
(二) 近世
ヒューマニズムの倫理思想 林達夫
プロテスタントの倫理思想 片山正直
自然主義の倫理思想 三木清
フランス啓蒙主義の倫理思想 野田又夫
イギリス・ブルジョアジーの倫理思想 高橋誠一郎
ドイツ觀念論の倫理思想 カント 池上鎌三 フイヒテ 柳田謙十郎 ヘーゲル 武市健人
(三) 現代
個人主義と社會主義の倫理思想 小松攝郎
社會學派に於ける倫理思想 松本潤一郎
生の哲學に於ける倫理思想 島芳夫
現象學派に於ける倫理思想 下程勇吉 田中熙
現代アメリカの倫理思想 淸水幾太郎
現代文藝に現れたる倫理思想 伊吹武彥
全體主義の倫理思想 務臺理作

印度の部
印度の倫理 金倉圓照
吠陀文學に現はれたる倫理觀 辻直四郎
小乘佛教の倫理 山田龍城
大乘佛教の倫理 宇井伯壽
ラマ教の倫理觀 多田等觀

支那の部
支那古代社會の倫理思想 小島祐馬
儒教の倫理思想 武內義雄
道教の倫理思想 津田左右吉
佛教の倫理思想 常盤井賢十
史學に現れたる倫理思想 [illegible]
文字及び言語に現れたる倫理思想 倉石武四郎
支那文藝に於ける倫理思想 青木正兒
近代支那の倫理思想 吉川幸次郎
現代支那の倫理思想 [illegible]

日本の部
尊皇思想とその傳統 和辻哲郎
人倫的國家の理想とその傳統 和辻哲郎
神道に於ける倫理思想 村岡典嗣
中古に於ける[illegible] 村岡典嗣
獻身の道德とその傳統 和辻哲郎
武士道道德 村岡典嗣
日本に於ける儒教道德 村岡典嗣
國學に於ける倫理思想 和辻哲郎
町人道德 羽仁五郎
日本倫理思想史に於ける西洋倫理思想との交渉 村岡典嗣

三、體系的研究
(一) 習俗の研究
祭祀
ミュトス 田中美知太郎
祭り 高坂正顯
誕生と成年式 柳田國男
婚姻
祖先崇拜 津田左右吉
律法
ノモス 金子武藏
傳統 務臺理作
身分 臼井二尙
禮儀 深作守文
制度 恒藤恭
支配 島芳夫
世間
勞働 尾高邦雄
所有 [illegible]
賞罰 矢崎美盛
職業 尾高邦雄
契約 恒藤恭
犯罪と制裁 [illegible]
因襲 谷川徹三
流行 谷川徹三
[illegible] 落合太郎
自殺 古川哲史
(二) 道德性の問題
道德性の諸現象 [illegible]
悅樂 山內得立
權力意志 土井虎賀壽
エロス 高田三郎
[illegible] 中川清
良心 安倍能成
不安 三宅剛一
罪惡 安倍能成
新生と淨罪 三谷隆正
平常心 久松眞一
德の諸相 和辻哲郎
人間の形成 細谷恒夫
(三) 人倫の問題
共同社會 金子武藏
原始社會 戶田貞三
家族 岡田謙
大家族 臼井二尙
村落共同體 高坂正顯
民族 [illegible]
都市 羽仁五郎
市民社會 淸水幾太郎
教團
教會 石原謙
修道院 岩下壯一
僧伽 宇井伯壽
國家 和辻哲郎

方法 全十五卷豫約申込者にのみ頒布致します
刊行 第一回配本五月上旬出來以後每月一冊宛
體裁 菊判九ポ一段組平均約三八〇頁紙製函入
申込 申込金一圓(最終回配本代に差入れます)
會費 每月拂 二圓五十錢 一時拂 三十六圓
送料 內地一冊十四錢 [illegible] 二十一錢

豫約募集 內容見本進呈 〆切五月卅一日

東京・神田・一ツ橋 振替東京一九五四八 電話九段一八七〇 岩波書店

牡丹崩れず (82)

(禁上演)

竹田敏彦 作
岩田専太郎 畫

許されぬ戀(三)

それほど氣になる母の姿も、障子の二人は知る由もなかつた。

「……」

二人は、暫らく打ちひがれたやうに、ぼんやり邦子を見送つてゐたが、どちらからともなく絶望の顔を合はせると、

「お母さんも、ひど過ぎますね」

英二が腹立ちとともに、恨めしげに呟つた。

「済、済みません……」

暲子は溢れ出す涙に面へかれて崩れるやうに、英二の膝に泣き伏した。

どんな事情かは知らないが、これほど思ふ二人の心も汲まないで餘りにも無慈悲な拒み方——英二は、やがて悄らしくさへなつた。

「暲子さん……」

切なげに波打つ暲子の肩に手をかけて唇を噛んでゐた英二は、突然、強く暲子に呼びかけた。

「もうこれ以上、小母さんには手頼れませんよ」

何か事情のこもつた様子だつたしかし暲子は答へる言葉もなくただ悲しく啜り上げるだけだつた。

「暲子さん……」

英二の聲は、いくらか激立つてきた。

「せめて、最後と云ふ點までは、二人でお母さんに頼みませう……と云ふ、あなたの意見通りにやつてきましたが、かうなればもう方法はないぢやないですか。ねえ、これだけ懇しても駄目だとすれば、あなたにも覺悟をして頂かなければなりませんよ」

「……」

「いよいよ、あの時の約束通り、最後の手段で行きませうよ。お母さんの御諒解はその上で願ふことにしませう。それ以外に手はないですよ。どんな御事情があるか知れませんが、出來てしまへば仕方のないことです。ねえ、さうしなければ二人の希望は、とうてい遂げられる見込みはありません。……ねえ、幸ひ、今朝になつて新京の口が決まるといふのも、お互ひの決斷に對する有力な暗示だと思ふのです……どうです、二人で滿洲へ行きませう。いいですか」

「でも……」

暲子は瞳を伏せたまま、さすがに躊躇ふやうに囁いたが、英二は

「駄目だと仰有るのですか」

「母が……母があとでどんなに……」

「これは勿論、僕だつて、あなた同様に氣にかかることです……しかし、孝行はその上でも十分出來るぢやありませんか。僕は伯父を除いては、父と呼び、母と呼ぶ人はない人間です。必ず小母さんを僕の母と思つて尊敬して一緒に孝行します。が、此際先決問題は、二人の結婚といふことぢやありませんか……だから僕は明日中に、この話を決めてしまつて、すぐに新京へ出發します。その時に、あなたも一緒に行つてもらふのです」

「新京へ……」

「さうです。此際二人にとつて最も向きの機會ぢやありませんか。それとも、あなたはおいやですか」

「いいえ……」

「それなら、一緒に行つて下さい。この機會を措いて二人が目的を遂げる折は絶對にないと思ふのです……小母さんには、一時お氣の毒ですが、それはほんの一時のことです。必ず、後で諒解を求めて新京へお呼びしませう。ねえ、わかりましたか」

「は、はい……」

「さあ、出發の日が決まりましたら、すぐ迎へにきますから、あなたもそのつもりで準備をして下さい。いいですか、わかりましたか」

ぐつと、暲子の手を握りしめた。暲子もぐつと握り返して、

「私……私、覺悟しました」

決然の瞳を上げたが

「そのかはり、きつとお母さんのことは……」

「大丈夫。天地に誓ひます」

二人は、固い決意に燃える瞳を見交すと、ひしと抱き合つた。

航空參考館の設置を提唱

大竹文輔

皇紀二千六百年の鄕年の記念に、日本で最初の組織立つた航空少年團として結成された臺灣航空少年團は今夏を期し一千名の團員に對して愈々本格的な訓練をするため航空少年團結成典の結束を始め、テキストの編纂に全力を傾注して居るとのことであるが、これ等の事務的準備の進捗と共に是非とも急速に完備しなければならないものに航空參考館がある。

航空參考館の必要は今更らしく述べるまでもないが、昭和四年に帝國飛行協會が東京芝區田村町に飛行館を建設した時、一階の大廣間を航空に關する實物や圖書の展覽室となし全金屬機のデボイチン戰闘機を始め、我が航空界の初期時代に活躍した國産のルノー發動機とか、モ式飛行機の座席や、數十種類に餘る模型飛行機、落下傘から實物大の模擬爆彈など一所狹いまでに陳列してあつた。

ただ配列の方法が雜然としてゐたために、毎日訪れる參觀者に十分の理解を與へることが出來ず識者から非難を浴びせられてゐたが、いづれにしても我國では唯一の航空參考館として約十年近く多くの人々に對し航空思想涵養に貢獻した功績は偉大なものがあつた。

これは後に至り芝區の遞信博物館の航空室に合流してしまひ、この一廢は大日本航空會社の營業部及び同社東京營業所となり、當時の面影はなくなつた。

遞信博物館の航空室には明治二十七年に二宮忠八氏が苦心製作した日本最初の飛行機模型(座席の後に布袋のプロペラをとりつけ、自轉車のペダルを踏むやうにして動かす構造になつて居て、この研究は世界的にも極めて初期に屬してゐる)を中心に、發動機、機體部分品から各種の計器類に至るまで細大洩らさず收容してゐる。

臺灣における航空は大正三年三月二十一日米國歸りの野島銀藏氏が、カーチス式單葉機(カーチス式水冷六〇馬力)で臺北練兵場の上空を四分間飛行したのに始まる。明治四十三年十二月十四日に日野大尉が代々木練兵場で我國で最初の飛行に成功してから僅に五年の後で、以來今日まで二十有七年の歴史を有して居り近年は南進航空の據點として重要な役割を果すことになつた。內臺定期航空及び臺內定期航空路の開設に次ぎ臺北廣東間の大陸線も既に過般來、營業を開始、近くは日泰間の國際線も數次に亘る準備飛行を終へ正式の就航を目前に控へ、六百萬島民の航空に對する熱意も漸く本調子に昂まつて來たのであるが、殘念なことには今日まで臺灣には航空文化の施設として大衆指導に役立つものは何一つなかつた。

航空關係者は豫て航空思想の普及とこれが知識の向上のため飛行機及び航空施設に關する實物或は模型、圖書等の陳列に依つて大いに參考に資せんと、努力を續けて來たけれど、經費や場所の關係から實現するに至らなかつた。然し臺灣航空少年團も結成されたことではあり、皇紀二千六百年の記念事業として臺北市內の適當な個所を選び是非とも航空參考館を設置したいものである。

それには臺灣國防義會航空部が主體となつて州、市の協力があれば比較的容易に實現するのではあるまいか。

臺灣の航空參考館で、先づ第一に陳列しなければならないものは大正八年以來、昭和二年まで世界で最初の警察航空として大きな功績を示した理蕃飛行に關する資料である。當時、警務局の下に使用されてゐた乙式、中島式、サ式等の飛行機が現存して居れば、これに越したことはないが、既に同航空班を廢止して以來十四年を經過して居るためそれは困難であらうから、せめて十分の一位の模型でも製作して航空班の活躍時代に於ける輝かしい理蕃飛行の姿を記念すると共に理蕃飛行の功績を永遠に物語るやうにしたいものである。

たとへ機體の入手が困難にしても當時、使用されてゐた發動機であるルノー七〇馬力、メイムラー一〇〇馬力、ホールスコット一五〇馬力、サルムソン二三〇馬力等は內地の航空關係をたづねたならば、入手することが出來ると思ふ。いづれにしても時の經つに從ひ、これ等の記念物の蒐集は益々不可能になるであらう。

筆者は先年"臺灣航空發達史"の著述の際に理蕃航空の最も貴重なる資料として、同航空班の航空日誌を閲覧して見たいものと總督府理蕃課につき種々面倒をかけて右の書類をたづねて貰つたことがあるが、いつの時代にか散逸したらしく遂にこれを發見することが出來なかつた。又、當時の活動ぶりを物語る寫眞なども關係者の離散によつてこれを入手するのに一と方ならぬ苦勞を重ねた揚句、漸くその大半をまとめることが出來た次第で、これ等の資料も航空參考館に集めて陳列して置きたいものである。

次に、現在、臺北の愛國號格納庫に收容されてゐる機體や發動機の中にも骨董的價値の高いものが相當にあるであらう。これなどもいたづらに埃に埋らせて置いたり、地金にして二束三文に廢棄處分することは勿體ない。是非とも系統的に分類して陳列したならば、大衆のため大きな力を與へることと信じる。

それから臺灣で刊行された航空關係の圖書は極く僅少であるが、內外地の參考書と共に圖書室を設けて一般のために閲覽に供することも忘れてはならない。

世界の航空現勢を示す圖表や寫眞、最新機の模型等も必要であるグライダーや模型飛行機の製作過程を實物によつて示すことも簡單に出來るであらう。

いづれにしても今年こそは臺灣に航空參考館の設置を是非實現させたいものである。

ラヂオ

朝

【六・四〇】朝の挨拶、ラヂオ體操

【七・〇一】朝の修養(東京)武人の隨想(三)陸軍少將櫻井忠溫

【七・二〇】朝の音樂(レコード)ヴァイオリン獨奏—無窮動作品二ノ六(パガニーニ作)母の教へ給ひし歌 作品五五ノ四(ドヴォルザーク作曲、クライスラー編曲)アルフレッド・カムボーリ

【七・三〇】初等ドイツ語講座(第百二講)(臺北)西田正一

【八・〇〇】ニュース

【九・二五】內臺定期船香取丸基隆入港時刻及接續列車時刻のおしらせ…鐵道部運輸課發表

【九・四五】家庭科學講座(臺北)纖維の話(一)臺灣纖維工業株式會社技師中島道一

【一〇・一五】家庭料理獻立(臺北)家政女學校師原保榮)一、豚肉の辛味燒 二、刻み鷄の照り煮 三、卵の花汁(臺南のみ)臺南第二高等女學校妹尾ときこ案

【一一・〇〇】肉豚取引相場(臺北日用品小賣値段、職業紹介事項(各局)

【一一・二〇】臨時官廳ニュース

晝

【一一・五九】正午の時報(東京)內臺定期船香取丸基隆入港時刻及接續列車時刻のおしらせ…鐵道部運輸課發表 公示並告知事項、局報、午後の放送番組發表(各局)

【〇・〇五】ハーモニカ合奏と獨奏(東京)ナンブハーモニカ・アンサンブル、指揮及獨奏—南部信義、ピアノ伴奏—中西安子 一、合奏(イ)山の人氣者(ロ)ハイノサイエテー(ハ)ナリムラ 二、獨奏(イ)火祭りの踊(ロ)沖の鷗 三、合奏新世界の旅

【〇・三〇】ニュース

【一・〇〇】ラヂオ體操

【一・四〇】ニュース

【二・〇〇】婦人の時間(東京)府縣の政治と私共の生活…金子しげり

【三・三〇】教師の時間(臺北)公學校に於ける國語教育について(一)臺北第一高等女學校名島貢

【四・〇〇】廣東語ニュース

【四・三〇】夏場所大相撲實況(八日目)(東京)(兩國國技館より中繼)ニュース、市況以外は午後七時迄引續き中繼す、但し午後七時前に相撲終了の場合は定時放送を行ふ

【五・三〇】ニュース

【五・五五】コドモのニュース

【六・〇〇】子供の時間(東京)日比野童劇クラブ、伴奏—東京放送管絃樂團、作曲指揮—北村滋聲…童話劇(テキスト三四頁)虹の出狀(二)(土家由岐雄原作、西澤揚太郎脚色)

【六・二〇】子供の新聞(東京)

【六・二五】訪日メキシコ經濟使節團を迎へて(東京)一、挨拶—外務省通商局長山本熊一 二、日本の印象—訪日メキシコ經濟使節團團長エルネスト・イダルゴ 通譯—外務省理事官白井健

【六・四五】島民歌謠(臺北)一、芽ぐむ大地(臺灣放送協會選定)二、甘蔗刈りの歌(同右)齊唱—臺北歌謠クラブ、ピアノ伴奏—神谷ユサ子、指揮—一條愼一郎

【六・五五】カレント・トピックス(東京)

夜

【七・〇〇】子供の時間(臺北)戰地できいた子供一、ランプを見ると悲しくなる子供 二、死んだ兄に似た兵隊さん南支派遣軍報道部內分一太郎

川平朝申

【七・二〇】ニュース

【七・三〇】國民歌謠(東京)防空の歌(伊藤安作詩、佐々木俊一作曲)獨唱—奥田良三、合唱—日本放送合唱團、伴奏—東京放送管絃樂團、指揮—池讓

【七・四〇】義太夫と箏曲掛合(東京)

【八・一〇】浪花節(東京)山本勘助…松平國十郎

【八・四〇】時局談話(東京)現下の國際情勢を語る座談會…司會—伊藤正德、法學博士笠間杲雄、內務政務次官—鶴見祐輔、丸山政夫

【九・四〇】時報(東京)

【九・四一】廣東音樂(臺北)華南音樂使節團 一、交奏「孔雀開屏」ヴァイオリン—梢杰、ギター—胡歩、揚琴—黃榮、琴—馮文翔胡—何少甫、三絃—歐昇 二、粵曲合唱「重穀絲花」男—李的、女—池英子、二胡—何少甫、ギター—胡步、揚琴—梢杰、琴—歐昇、三絃—馮文、椰胡—黃榮

【一〇・〇〇】廣東語ニュース

【一〇・二〇】捐料ニュース、新聞社提供ニュース、公示並告知事項、局報、明日の放送番組發表(各局)

東洋時計合資會社

(イ) 實用時計 クローム側 スイス製機械

(イの一番)(二十個限り) 丸型實用型十寶石入アンクル十年保證書付 認分特價 六圓八十錢 に投賣す 只今輸入なら此特價の二倍半の品

(イの四番)(三十個限り) 新流型十型寶石入アンクル十九年保證 認分特價 十三圓八十錢 に投賣す 只今の輸入なら此特價の三倍の品

(イの七番)(三十個限り) 切子型九型寶石入アンクル二十七年保證 認分特價 二十二圓 に投賣す 只今の輸入なら此特價の三倍の品

(イの十番)(三十個限)最優秀品 新型十型十石アンクル三十年保證付 認分特價 二十圓 に投賣す 只今の輸入なら此特價の三倍の品

(イの二番)(二十個限り) 新十型文字板七石アンクル十一年保證付 認分特價 七圓八十錢 に投賣す 只今輸入なら此特價の二倍半の品

(イの五番)(三十個限り) 新流型十型寶石入アンクル二十七年保證 認分特價 十六圓五十錢 に投賣す 只今の輸入なら此特價の三倍の品

(イの八番)(三十個限) 切子八型十五寶石入アンクル廿七年保證付 認分特價 二十五圓 に投賣す 只今の輸入なら此特價の三倍の品

(イの十一番)(三十個限り) 夜光時計 十型十石アンクル三十年保證 認分特價 二十二圓 に投賣す 只今の輸入なら此特價の三倍の品

(イの三番)(七十個限り) 新十型文字板七石アンクル廿三年保證書 認分特價 九圓八十錢 に投賣す 只今輸入なら此特價の二倍半の品

(イの六番)白金代用側(廿個限) 極小五型婦人用十五石廿七年保證 認分特價 三十八圓 に投賣す 只今の輸入なら此特價の三倍の品

(イの九番)(廿個限)高級モリス 九型十五石入アンクル五十三年保證書 認分特價 三十五圓 に投賣す 只今の輸入なら此特價の三倍の品

(イの十二番)(三十個限り) 夜光時計十型十五石アンクル四十年保證 認分特價 三十圓 に投賣す 只今の輸入なら此特價の三倍の品

(ロ) 實用時計 クローム側 國產最優秀機械

(ロの一番)(二十個限) 九十型寶石入 學生向十一年保證 認分特價 八圓九十錢 に投賣す

(ロの二番)(二十個限) 丸型八型七石入アンクル廿三年保證付 認分特價 十六圓五十錢 に投賣す

(ロの三番)(二十個限) 長型十型七石入アンクル廿三年保證付 認分特價 十五圓 に投賣す

(ハ) 高級時計 科學プラチナ側 スイス製機械

(科學プラチナとは色光澤不變の化學的合金で白金と同様科學的に作られたプラチナ代用白金です)

(ハの一番)(三十個限) 十型十寶石入アンクル卅二年保證書付 認分特價 二十三圓 に投賣す 只今の輸入なら此特價の三倍の品

(ハの四番)(二十個限) 十型十寶石入アンクル三十五年保證書付 認分特價 二十八圓 に投賣す 只今の輸入なら此特價の三倍の品

(ハの二番)(三十個限) 十型十五石入アンクル卅七年保證書付 認分特價 二十八圓 に投賣す 只今の輸入なら此特價の三倍の品

(ハの三番)(三十個限) 十型十五寶石入アンクル四十年保證付 認分特價 三十圓 に投賣す 只今の輸入なら此特價の三倍の品

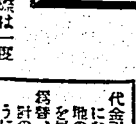

美術ガラス時計(十個限) 大型 二圓五十錢認分

15の5

當社への順道 この奉仕品外にも多數取揃へてあります御序の際は一度御來社下さい 省線荻窪驛より中野銀行を經て荻窪警察川南派出所の先一丁の所ですぐ判ります。

(ニ) 高級時計 科學プラチナ側 スイス製機械 小型男女兼用八型

(ニの一番)(三十個限り) 丸八型十五寶石入アンクル廿年間保證付 認分特價 二十八圓 に投賣す 只今の輸入なら此特價の三倍の品

(ニの三番)(三十個限り) 八型長角型十五寶石入アンクル卅二年保證 認分特價 三十三圓 に投賣す 只今の輸入なら此特價の三倍の品

(ニの二番)(三十個限り) 八型甲型十五寶石入アンクル廿七年保證付 認分特價 二十九圓 に投賣す 只今の輸入なら此特價の三倍の品

(ニの四番)(三十個限り) 丸八型十五寶石入アンクル卅五年保證付 認分特價 三十二圓 に投賣す 只今の輸入なら此特價の三倍の品

(ト) 各國高級懷中時計 クローム側

(トの一)(五十個限) 十六型懷中時計國產龍頭方付寶石入 十五年保證 上等品 A 九圓五十錢 二十二年保證 〃 B 十一圓 二十七年保證 〃 C 十五圓

(トの四)(二十個限) クローム側十二サイズ懷中時計 米國最高級品ウオルサム 七石アンクル廿五年保證書付 認分特價三十二圓に投賣す 只今の輸入なら此の特價の二倍半の品

(トの五)(三十個限) クローム側十二サイズ懷中時計 米國最高級品ウオルサム 七石アンクル四十年保證書付 認分特價三十七圓に投賣す 只今の輸入なら此の特價の二倍半の品

(トの六)(二十個限) クローム側十二サイズ懷中時計 米國最高級ウオルサム 十五石入アンクル五十八年保證書付 認分特價五十九圓に投賣す 只今の輸入なら此の特價の二倍半の品

(チの一)(三十個限) 腕卷 ウオルサム丸型七石アンクル卅五年保證書 認分特價 三十三圓 に投賣す 只今の輸入なら此特價の二倍半の品

(チの二)(三十個限) 腕卷 ウオルサム丸型十五石入六十三年保證 認分特價 五十八圓 に投賣す 只今の輸入なら此特價の二倍半の品

東洋時計 購入券 この券一枚に付一名限り 此の券を切取り御手紙に封入しお申込の方は代金引替で發送す 東洋時計合資會社

左の堅牢正確無比の時計流質處分臨時奉仕として向ふ十日間內にお申越の方に限り左の捨値で投賣す。御手紙の中へ上記刷込の購入券を切取つて封入しお申込次第、代金引替で發送す。買切の節は御容赦を乞ふ。舶來時計類は輸入統制で殆んど品がはいりませんから大變暴騰したばかりでなく幾らお金を出しても容易に買へないと云ふ品不足時代となりました。かゝる際、當社在庫品の一部僅少乍ら思ひ切つた特賣を致します。只今の輸入なら此の特價の三倍でも容易に買へないでせう。

代金引換とは=お手紙又はハガキで注文品をお申越になれば當社より早速注文品を御地へ送ります御地の局よりあなたの家へ着荷の通知が來たら代金を局へ持參して注文品をお受取りになる方法です 振替、爲替=爲替は必ず書留。振替も便利です。御注文の品數僅少ですから何番賣切の際は何番と云ふやうに御申越下さい大至急便宜です ハガキで御申越の際は購入券はノリではりつけてお出し下さい成可くお手紙に入れて下さい住所氏名は明瞭に願ひます。

東京市杉並區荻窪一丁目大通五四

東洋時計合資會社

電話荻窪四一三三番 電話荻窪四一九八番 電話荻窪四八八三番 電話荻窪四九二三番 電話荻窪四〇二四番 振替東京一九六一番 取引銀行 第百銀行 取引銀行 住友銀行

齒の內側が徹底的に磨ける獨特の中高植毛

3倍の耐久力

3-CHO

丹頂齒ブラシ

臺北近郊篇 ハイキングコース (定價金壹圓)

發行所 臺灣日日新報社商事課

急性でも慢性でも十年來のでも治る特效藥!!

要價五十錢・一圓 二圓・軍隊用五圓 送料十錢其他四十二錢

東京市神田區松住町 本舖 株式會社 杉田商店 振替東京七五五七番

一回水

みづ虫・たむし

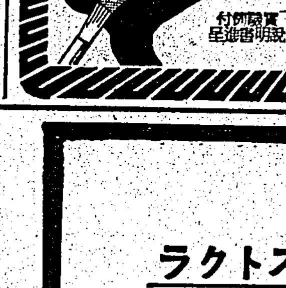

付例效實 呈進書明說

皇軍慰問用に奉仕します!!

軍靴・地下足袋を履き通しの勇士は水蟲や田蟲に惱まされます。戰地へ二回水を送りませう。全部無料で送るには送料が四十錢要りますが現地の部隊名と軍人名を記入して、振替か爲替で二回分お送り下さい。本舖では右の送料を負擔して二回分を附け慰問品に荷造りし直ちに發送します。

皮膚病

效目本位の

水虫 田虫 吹出物! 皮膚病なら斷然 一二三です。

効くので一度試した人は他の藥を買ふ氣がないと申されます

定價 二十錢 三十錢 五十錢 一圓 二圓 藥店にあり

東京神田明神下 師岡天然堂 振替東京一三三番

外用常備藥

一 二 三 (ひ ふ み)

內服ワクチンの特長

三共內服ワクチン

三日の連續服用 一年有效

口から入る傳染病は口から攝る豫防劑によつて腸の粘膜を免疫させて病氣が起らぬやうにするといふ見地から研究され現在ではこの內服ワクチンによる豫防法が汎く普及するに至つた

豫防法の利點は注射に見る疼痛並に不快な副作用を殆んど見ることなく如何なる場合にも安心して用ひられる

チフス 內服ワクチン・二〇 赤痢 內服ワクチン・二〇

疫痢 內服ワクチン・一六 コレラ 內服ワクチン・二四

三 SANKYO 共

純良藥品の商標

東京市日本橋區室町 三共株式會社

出張所 臺北市表町一丁目

ラクトスターゼ LACTOSTASE (登錄商標)

腸疾患と綠便

生活乳酸菌を腸中に送れば發生機の乳酸及び乳酸菌酵素を生產し、之等が腸の生理的機能を助長し各種腸疾患の根源を除く作用をなす

ラクトスターゼは右の最新學理によつて數種の生活乳酸菌に乳酸菌酵素を配し更に發育促進性ビタミン等を含有せしめ、理想的整腸劑となせるものである

(適應症) 乳幼兒綠便、消化不良、急性慢性腸カタル、

(五〇錠・五〇 三〇瓦・八〇)

アドソルビン ADSORBIN (登錄商標)

下痢症と吸着劑

下痢性各症の對症療法劑たる炭末、白陶土等は色調、不快味の個性を除去し得ざる憾あり

アドソルビンは是等吸着劑の缺點を補足增强し而かも胃消化を障碍せず、强力なる吸着性を有する化學的吸着療法劑なり

(適應症) 腸カタル、腸チフス、赤痢 腸結核、小兒下痢、腐敗醱酵性下痢

(一五〇錠・四五 一〇〇瓦・三五)

OIL. Y. 010.

高雄←→東京直航船
お客本位に開設を痛感して
きのふ陳情打合せ會

防空委員會
澎湖廳で開く

配合所地鎭祭

新市街一帶のマ病を退治
愈よ防遏組合設置

兒童遊園地大賑ひ
嘉義地方も愈よま夏

防諜防犯展
十六日は招待日

稅令講話

視學會議終了

內湖國民紀念式

臺東郡守會議

郡守市尹會議

徵兵檢査

臺灣製材總會

慰問團一行

誕生祝を節し獻金

新脚本を公募

臺中專賣會館

小菊苗を無料分讓

湖州小賣人組合總會

嘉義小賣人總會

怪火

理事者は總辭職か
信組の賭博事件餘波

“鐘さんは命の恩人”
美談　眞夜中遭難者を救ふ

傳達式

兩勇士庄葬

白衣の勇士　歸還

部落振興會

東港海水浴
十三日開場式

◇…愛婦會員の集ひ…◇

郡下の遊技場廢止
斗六が賭博事件を機に

母の死を祕す
兄思ひの銃後婦人
出迎へて劇的對面

高砂寮
道路に命名さる

山の會ハイク
十九日に決行

水路開鑿促進
近く代表出府

學校職員健康診斷

川村知事來宜

臺南州米穀會社
嘉義市で設立打合會

故木曾氏追悼會

刑務官射擊大會

試驗合格者

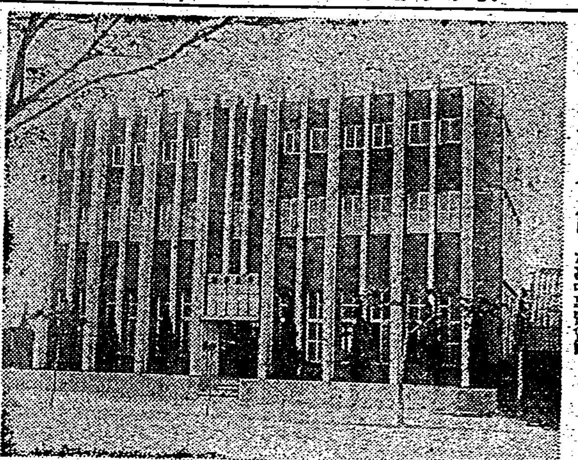

難盜が續出
市民の戶締を望む

變死二件

◇…家鴨群…◇

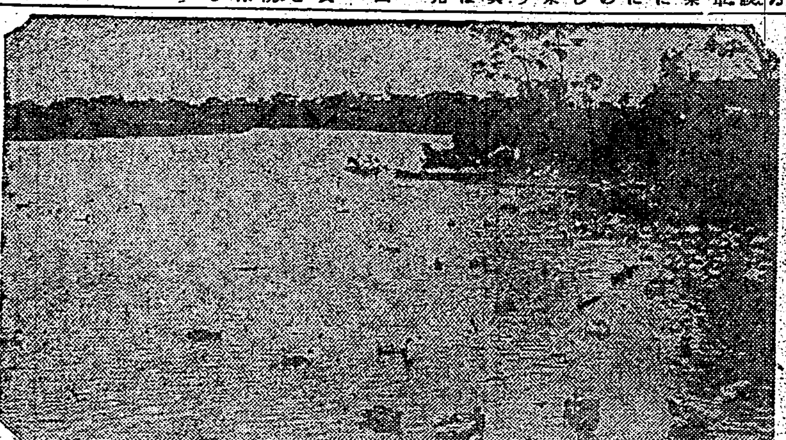

麵粉を密賣

自轉車犯逮捕

理容術師試驗

慰問演藝巡回

新營小賣人總會

自給肥料講習會

湖西に出張所

地方色　竹東

萬なかだち

第一生命　第一生命　料理人、仲居さん　喫茶ガール　產婆看護婦　理髮師　看板文子　寫眞　電話商品券　新モートル

星錨印ブラスバンド　精神武装に吹奏樂

結核予防に……ネオトン　NEOTONE　全国有名藥房販賣

ニ―　ストライク　グリコデ　ヒット

丸善アテナインキ　日本のインキを代表する

國策とアテナ――　適性良質の鮮色　そして適正價格！

シワ印カミワタ　無菌報公紙綿　國策順應　經濟節約　日獨貿易株式會社

ワズカ一滴数日かをる　月の友　五百番香水　御外出には是非!!

滿洲帝國（附 文官令及附屬諸法令）文官試驗制度解說　最新刊　長谷鎭廣著　淸水書店

（新刊）新舊改正 對照 非訟事件手續法 商業登記取扱手續

六月特輯　野球界　職業野球　半額券　四枚つき　別冊附錄　新版夏場所相撲便覽　夏場所大相撲對談會　早慶戰特輯　早慶主戰投手敵の打棒を語る　職業野球の躍進を語る座談會　博文館

絶對の要求
批評家といふもの（二）
山岸外史

また、僕は世の中には、批評家と言つても非常に多くの型があるものだと思つた

（僕のところへ遊びに來る少なからぬ青年から世の中の批評家の方を反省することは申し譯がないやうなもの）扱つてこんな卑近な話題から人間はひとつの發見をするものだと見えて僕は「批評家」といふものの存在價値をみずからこの所で始めて知つたのである。

「醜惡な批評家」はやつぱり居なければいけないと思つた。

ことに、これに類したやうな「神を求めてゐる人々」は居なければいけないと思つた。つまり、詩人か狂人が居なければいけない神がかつた人間が居なければいけない。

そんな人々から見ると眞に批評されることによつて人間は確かに發達する。ことに僕のやうな絶望な人間は明瞭に發達する。

むしろ、それは、僕が時折は世の中から批評家などと呼ばれてゐながら逆に他人に「批評家」を發見した一例である。

常識な話ではなく實際の話である。

こんな意味に於て僕は文壇に全く關係のない素人（といふ言葉は惡いが）そんな人々の職業的批評を歡迎する。つまり文壇とか文學とかに關係なしに全く無理解な位置から「人間」を非難する批評を歡迎する。

こんな言葉によつてはじめて人間の中心は革新され、また更新されてゆくやうな氣持がするからつまり僕を認めてゐないやうな人々の言葉を歡迎するのである。

つまり、非常識と時とを歡迎するのである。

かかる意識から反省すると多く文壇に存在してゐる批評家といふものはすでに「世間」とか「文壇常識」といふものをもつてゐて決して批評家ではないものである。仲間同志にはよく解つてもそれだけすでに役に立たないのである。

一口にいつてしまふと老巧になつた會社員のやうな風情が何處かにあつて（この言葉も御免を蒙るが）「人生は、そんな職業なところではなく、藝術も文學も……

……書くもの餘り非常識に走らず、先輩を敬し夫婦相和し」といふやうなことになつてゐるつもり、書くことよりも、長く生きる方法をとつた方がいいと言ふことになつてゐる。

（もつとも、ここまで押し詰めて考へてゐるやうな良心のある批評家がゐるといふ譯ではなく、多くは、その邊への理解の片鱗を示してゐるといふべきではあらうが。）

むろん、こんな型の批評家も立派である。

文學も、藝術も、短命では仕方がない。

どうしても、本腰を入れて、長く生きる方法をとつて數多くの仕事を片附けてゆかなければならないから、その邊の消息からいへばこれら一群の批評家の批評も決して惡いものとは考へられず、僕、もとより尊重してゐるけれども、然し、また、疑つて、その邊の醍醐味が極めて難かしいのである。

土俗印畫頒布會　南方民族研究者で本會員林宗嘉氏の作品を五月より毎月二回（六枚宛）頒布すべく會員を募集してゐるが希望者は高雄市入船町六六八山中登方同會宛照會されたいと

新支那の農村を訪ねて（下）

それであるから鐵路は暫らくおき、かかる語がまことしやかに傳へられてゐるのは江西省の南昌あの邊りに於ける流言として僕等の間では大かかるデマがまことしやかに信じられて居る、この如何にも支那らしい語り草であらう。さらばといつて必ずしもそれが一概にいけないとも言ひ切れぬ處に日本人の割切れぬ感じがあるのである。

×

支那の農村片田舍といふものはいくら僻遠の地であつてもそこには、土に心から親しんでゐるところの田夫耕女が居るのだ。又たとひ耕作に從事して居る人間がそこに見あたらなくとも、その見渡す限り田畝といふ田畝は殘るくまなくよく耕作されてゐて投げやりの跡がないのである。菜たねの花は時をたがへず咲いて居る。麥は麥で整然と長い列をなしてゐて萬頃の春色を誇らせてゐる。どうしてどこの田地もかうまで平和さうにつりに耕作され整つてゐるのか今日寧ろ不思議でならぬくらゐに行屆いてゐるのである。江蘇浙江には桑田、麥田に滿ちまた安徽、江西湖北は麥田、茶園、稻田といつた風の處が展望されてゐる。思ふに大陸の農民は耕農はわが事なりと弁へ、その天職たる耕耘には明け暮れ從事してゐる。ことさらながら木匠は木工の事に、瓦匠は屋根や壁の事に、兵隊は戰鬪の事に從つてゐるのと同じわけなのである。恐らくそのいくら天下のものが訛言の事に騒がうが、都人士がいくら外交條約に又新建設の事に騒がうが、それには全く係ひなしに唯耕作の事それのみに一圖に努めいそしむ、努めいそしんでゐるといふよりか、元來の土に親しむといふ本然の姿に歸つてゐるのだといふ心構へがよく徹底してゐるのだ。滔々たる都人士がいかにその華美を追うてみようが又大使館の事に厭眠不足で目を腫らしてゐようが、人は人たり、我れは我れたりはなかつたのである。

といつた氣概へでゐる。そこには實に徹底したものを持つてゐる。

×

さうした變天の日の起伏へとそれの態度とでは乾皮や四肢が江民の怠りともなつてしまつて居るかのやうに見える。……

……下の百姓たちの置目なのである。新支那は田舍の百姓たちによつて潤色せられ新裝せられつゝあるものの如くいふものもある。見方によつて、さうも許されよう、けれども最近中央の心臓部をあるき、又親しく農民たちと談笑を交へて見て一段その感を深くした。百姓といふ百姓はすべて充實そのものの如く考へられてゐるが、その態度が逞しく窺はれたことこれ程強いものはなかつたのである。

漫畫回顧錄
國島水馬

顧ずれば二十餘年前の大正五年當時東京に漫畫共進會が開催された當時「東京パック」といふ漫畫雜誌が出版されて却々繁昌を極めてゐた。その頃私が見物に渡り知合となつた高橋龍雄氏と一夜漫談に華を咲かせ、漫畫の新聞界に漫畫の無いのが氣がきかないといふ處から、一つ描いて見たらといふので、その往復切符をパイにして、翌日社に六月入社してしまうた。當入社したものの、その頃、漫畫なりスケッチなりを提供しても、實は凸版こそ平らうじて（發目の荒い）あるが、凸版はなかつた、從つて凸版の技術は知らず凸版必要の場合は木版でやつてゐるので、二三日遅れたり一週間も後になるといふ次第で、心細いものであつたが翌日が兎も角紙上に漫畫を掲載し而も時事を取扱ふので、人氣漸に上つた

そこで「臺灣パック」といふものが出來「臺灣パック」の外に、赤「臺灣」といふ、これは後に「經世新報」となつたが、同じく漫畫を掲載することになつた。

新綠

この8なりが3×5＝15となり、或は125となるその批判で重を下し、世人に斷へるその漫畫は奈邊にあるものがあるのである。幸ひにして今日當局よろしく聲援あり……

最後に私の希望とすることは國策漫畫が、一つの風俗史であり、毎日記であつた爲めに本島國民の文化促進の一端としての新聞社に奉職中熱狂せる政治社會の漫畫の感謝を捧ぐるものであります

海外文藝の流れ

◇戰爭と出版

戰爭は出版の方面にも反映し、ハーパー・アンド・ブラザースの最近の新刊書はトルエタ君の「戰爭と骨折の治療」を出版し、ダブルデイ・ドーラン・プレスによると愛好家の作家ハーバート・クライド・リューイスは近く將來の出來事が彼をリアリストにしないやうに希望してゐる彼の新しい著「春の攻勢」は誰もゐない地に一夜眠りに行つたイギリス軍に加はつてゐる若きアメリカ人のストオリイで、彼はマジノとジーグフリードラインが大戰を展開したのを發見するのである

レイナルド・アンド・ヒッチコックは、約五ケ月の仕事の後でリチャード・E・ハリソンは「エリオット少佐のヨーロッパ戰略圖」についての製圖法を完成したと報じてゐる、この地圖にはヨーロッパの地勢の軍事的面に力が入つてゐる

◇外交關係の新著

種々外交關係の本が出る。チャールA・ビアード博士は「アメリカの外交政策」をアルフレッド・クノップに渡したが、五月中旬出版の豫定、アメリカの白書「第二次世界戰爭におけるアメリカ外交の話」がシモン・アンド・シュスターから發行される筈である。トルコの外交政策は「戰爭におけるトルコ」で、ジエームス・ショットウエルとフランシス・デイークの著で、マクミランから出る

◇サッカレイ傳記の決定版

ハーバート大學の出版部からウイリアム・メークピース・サッカレイの書簡集の決定版が準備されてゐる、手紙並びに日記の大部分がサッカレイの孫娘並びに孫から編纂者のゴアドン・レイの自由に一任して提出された。レイはサッカレイの自筆した手紙を所有してゐる人は提供して欲しい、と希望してゐる

ヒフ病は
此れで治る
評判の良藥

若い頃からの皮膚病が漸く治つて
兵庫縣揖保郡網干町西村清水　玉村政吉

私は若い頃皮膚病に罹りまして疲れ此れと八方手を盡し、人の良いと言ふものは何でも試みて治療に努めましたが、或時は一時樂になつても元の其の儘ヒフが吹出して手の付け様もなくトウく其のまゝ六十九歳を迎へました。此れが一眠々年の事でその度も悪化してホトく困りましたが、此れでもどうかと思ひ効く仙壽療法のある事を知りまして人から勸められるまゝに一度試してみますと此れ迄やつた手當とは全然違つた治療で成程此れならばと思はれる點がありますので早速取り寄せ教への通り實行致しますと日々快方に向ひまして、カサブタは落ちて痛みも去り、永年辛かつた痒さを忘れ、漸く治りまして久々振りに爽快な氣持になりました。然し再發はせぬかと心ひそかに心配致して居りましたが今日まで再發の模様もなく始めて心から治つたものと知りまして非常に喜んで居ります。只今同病でお困りの方は此の療法で一日も早く御快方なさいます樣私の經驗に依り衷心からお奬め致します。

實は四年前から辛かつた皮膚病が
長崎市水之浦町　岡野晃

拜啓陳者益々御清榮之段奉賀候、陳者先日は仙壽療法御送り下され早く御禮申上候、實は四年前よりの難病にて苦痛甚しくと申しませうか惡く言へばやせ我慢と申しませうか今日迄色々の藥を服用しても、ほんの一時樂になつて又元の如く痒く困り果てて居りたる次第に御座候然るに去る十日御送付御療法下され服用致したる處吹出物は漸らぐ痒さも半減致し、それより十日目の現在では吹出物はあとかたもなく快方仕り今日の喜びを得たることは全く貴堂のお陰と深謝致し居り申候、先づは取敢ず御禮まで申述べ候

僅かの間に痕跡も無く
千葉縣印旛郡宗像村造谷　石井竹次郎

拜啓（前略）第一回御療藥の分送らんとする頃に至り殆ど痕跡も無く相成り申候さしも永年の皮膚病も僅の間に快方致し居ること、實に神藥と存じ候。此の度私にして其の効果の正しきことは只々一驚の外無之候、第二回分服用致し候れば再發の心配もなきものと思ひ居り候今後實地方に困られる方に御座候、實は當上仕り度しく御禮申上くべくなれど何卒御奉公に任せず失禮乍ら紙中を以て御禮申上候。

只今皮膚病でお困りの方に

頑固なるタムシの様なものなれば兎に角少し變つた皮膚病は全治不能困難なもので御座いまして、種々手當して居る中には一時治つた樣に見へましても週期的に又は季節に依り再發して遂に救ひ難い方が多いので御座います。當仙壽療法は効目が早く根治が出來るので皆様から喜ばれて居ります。

この珍らしい仙壽療法は

此の療法は原藥種を非常に厳選致しまして薬剤も其の方の御症状に合せて調合ある練藥と藥劑の二種を配付致します。その上藥にも調劑致しますので一般藥店には販賣致して居りませんから、御希望の方はお手數ながら左記本家宛御申込み下さいませ。現在國內各地は勿論遠く外國へさへ毎日發送致して居ります。

無代進呈

皮膚病でお困りの方には玉村政吉さん達のお讀みになつた樣な詳しい手當方法や、珍らしい仙壽療法に就て詳細に記した冊子等と全國の療法の方々の體驗集を只今無代進呈致して居りますから御遠慮なくハガキにお申込み下さいませ。療法の說明が詳しく記されて居りますから專門の先生が居りまして早速お送り致します。

熊本市國府一四五八　宮川壽康堂でございます

新製 美神丸
全快者が多い婦人良藥

無代進呈　ハガキ一本で！　本社新聞で見た試藥送れと書いて今スグハガキで本舗へお申込み下さい。新發賣美神丸一週分その他貴重な品々を差上げます

一週間分一圓八十錢　三週間分三圓五十錢　五週間分五圓　大阪東區南久寶寺町堺筋　本舗　宮內香遊堂　振替大阪五七番

御婦人方の話題

珍らしい新發明藥！　婦人科疾患の全快法

御婦人の健康と幸福を根本から蝕ばむ恐ろしい大敵、婦人科疾患が美しさ、若さを衰へに導きます。婦人病の根源は惡化なものであつても永年の間に頑らせたり、發生の初期の簡單な手當によつて癒ひも寄らぬ重症ともなればそれこそ取り返しのつかぬ不幸となります。若し次の症狀にお心當りがあれば一刻も早く美神丸でお治し下さいコシケ、月經不順、頭痛逆上、めまひ、耳鳴、冷え込み、下腹部痛、肩のこり、血の道ヒステリー子供が出來ぬ、流早産、顔眼の不眠、フケ、抜毛等ある方、お醫者からホルモン劑や內服藥、子宮腫り、膀胱ラヴ瘤等、經驗不妊等と診斷された方は何はともあれ今スグ美神丸を御用下さいませ。本藥は新ホルモンの快美な新調劑を無代服用して以來一層効めが倍加し使用經過もよく、惱みも苦痛も要せぬ澁樂、手術、注射と同じ効力が病患に到達して自宅で秘密に而も手輕に全快しますので歡迎されて居ります

若い頃の疲勞恢復にこそ！

ぜひ參精をお飲み下さい。目に見える樣にめきめくと身體が太つて來ます

參精は朝鮮總督府製造の人參より抽出した強壯ホルモン劑で疲勞恢復、精力增進にこれ以上の良劑はありません。

官製人參エキス　內用一・五〇　浴用一・〇〇

各藥店百貨店ニ有リ　文獻呈　京城三井物產支店內　高麗人參元賣捌株式會社

參精

疲勞恢復防止藥

疲れ・乘物よひに

包裝　五錠・二十錠・五十錠・百錠・三百錠

製造發賣元　大日本製藥株式會社　大阪市東區道修町

オフナール

グリコ　月・火・水・木・金・土・日

株式會社 大阪送風機製作所

送風機 排風機及各種耐酸用排風機

設計製作專門

大阪市西成區津守町四二三　電話櫻川三六二五・三七〇一番

ご洗髮は一週一度！

汗にむれ　埃にまみれ　お髮のいたむ季節です　洗ひませう！一週一度　地肌から淸らかに　自然の艶と柔か味を生かし　見ちがへるほどいきいきしたお髮にする花王シャンプーで。

曹達分を含まぬ洗髮ひ

花王シャンプー

一個五錢

花王石鹸株式會社長瀨商會

桑の精分による

養毛・美髮の新威力！

クラブマルベリーヘヤートニック

專賣特許

毛生促進　拔毛防止

桑

の滲出液が毛を濃く美しくするのは昔から有名……この精分を化學的に抽出し、更にホルモン・ヴイタミン等を配合したクラブマルベリーヘヤートニックこそ評判の養毛科界の新威力です。強い養毛藥効成分が頭皮や毛根に浸み亘つて、拔毛を防ぎフケ、カユミの原因を除き豐かな黑髮をつくります。

惱みを解消！

★フケのひどい方に
★拔毛の多い方に
★ウス毛、若禿に
★くせ毛、赤毛に
★頭のカユイ方に
★産病時の脱毛止めに

農林省蠶絲試驗場創製主劑

戰火の眞つ唯中の 大、公使館に籠城
栗山(大使)石射(公使)氏等無事と判明

【東京十五日發同盟】リエージュ要塞陷落に陥り、ベルギーの首都今や戰場と化さんとする一方オランダも國家存亡の戰の前に危機愈々迫り同國政府のロンドン移轉が報ぜられてゐる折柄死の都と化した兩國首都にある我が大使館、公使館員の安否が氣づかはれてゐるが十四日栗山ベルギー大使、石射オランダ公使から外務省に達した公電に依れば其の後館員とも無事で大公使館に籠城の決意を固め戰火の中に雄々しくも踏止つてゐる事が判つた 先づ栗山大使からの電報に依れば[illegible]ブラッセルの陷落は必至の模様なので[illegible]ブラッセル市民もフランス又は沿岸地方へ避難するものが多い爲め同地はひつそりと無氣味に靜まり返つてゐる、ドイツ落下傘部隊は時々各地に降下しつつありと傳へられ危險の際[illegible]大使館では高橋書記官が御眞影を捧持して十四日パリに出張、御眞影は當分[illegible]大使館に安置し奉り各館員は大使館に留まる事となつた、又石射公使からの公電に依れば十二日朝以來ヘーグに閉じ込められ市民が[illegible]午後八時以後は絶對外出しない事との命令あり[illegible]交通杜絶の恐れがあるので夜は家族持ちの館員も公使館に泊る[illegible]準備を行つてゐる

御眞影を奉戴
駐白大使館員パリへ

【パリ十四日發同盟】ベルギー日本大使館高橋書記官は 御眞影を奉戴して十四日午後五時ブリュッセルより無事パリに到着パリ日本大使館に 御眞影を奉安した一方[illegible]ブリュッセル大使館員の家族も[illegible]十四日パリに向け避難のため出發したが栗山ベルギー大使以下館員一同は依然ブリュッセルに踏止まつて活躍中である、尚ヘーグ・オランダ日本公使館とは目下通信杜絶のため狀況は判明しない

蘭印問題に對して 外務當局に信賴
大谷光瑞氏神戸で語る

【神戸十五日發支局特電】十五日午前十一時神戸に寄港した郵船新田丸で上海より大谷光瑞氏、南支視察の歸途臺灣日拓社長が歸つた大谷氏談 我々多年蘭印に關係を有つ者としては多大の關心を寄せ外務當局に絶對の信頼をおいてゐるが恐らく現狀維持を採ることとなろう、自分はバタビアの奧でボテト栽培をしてゐるが世界の藥類生産額の三分の一を生産する蘭印としては從來より之が生産制限並に輸出統制を實行してゐるから現在のところ政府の案の儘である、今後の見透しや我々の執るべき態度は[illegible]の意向を聞いた上の問題で一兩日中に蘭印に行く豫定だ 隣山氏談 南支に於ける製糖事業[illegible]

廿日に鐵道葬
護國の英靈を迎へて

鐵道部では來る二十日午後三時より臺北市西本願寺に於て今次事變に殉職せる故從業員の鐵道葬を執行、故隊員は步兵曹長廣川武雄君以下〇〇柱の英靈を心から慰めることとなつた、當日は各遺族を列席、本部職員より[illegible]總務長官、渡部部長以下各課長、部員外同局員列席、部長の弔辭並に總長、部長外來賓代の弔辭及遺族の燒香ある筈

轉養と歸還
白衣の勇士ら内地へ

臺北の陸軍病院で治療中の白衣の勇士の一部は十五日午後四時四十分發列車にて市民の盛んな見送りを受けて内地へ歸還した、又[illegible]高雄よりの白衣の勇士の一部も同日午後四時二十分臺北驛着、臺北の白衣の勇士と同車にて内地へ[illegible]した

珍らしい代用燃料

【東京特電】（十五日發）豊に海の水からガソリンが出來る發明が實用化されたが今度は[illegible]一同に依つて燃料[illegible]されてゐたシンダー（石炭の不完全燃燒物）を代用燃料とする事に成功した

蘭印を語る（1）
世界注視の的
今次の歐洲大戰以來
督府外事部第一課長 小野田快雄

南太平洋に浮かぶ蘭領印度が今日程世界の話題に上つた事は未だ曾つてこれを聞かない、我々は每日の様に新聞で蘭印の華々しい發展に目を瞠り或る部の理念においてゐる

新秩序が
日一日と形成されて行く際に異常の認識を覺えてゐた、併し蘭印はおろか南洋に就ては特に氣を付けられる様なニュースに接しなかつた、日滿支一體に依る東亞經濟ブロックは其の日の新聞を賑はしても南洋との連携經濟に關しては抽象的な議論を繰り返しつつあつた事は否めない、今日の如く動向が大陸北進して居た事は近世日本の歷史的發展過程を顧みる時に其の必然性を認識せざるを得ないが今日の程疎略せる如く發せられたる英米の蘭印に對する同様聲明と共に今次世界大戰の中心をなし國民新聞は素より外國新聞も擧つて

新天地の
要とされてゐた事を感ぜざるを得ないであらう、それが今次獨逸の歐洲作戰は忽ち其の戰火を北歐スカンヂナビヤ半島に及ぼし西歐の天地に迫ると共に西歐の平和郷にして嚴正中立を標榜する和蘭も遂に戰禍を免れる能はざるやの危機迫り之に關連する蘭印は遂に世界の注視を集中せる時恰も本年四月十五日有田外相に依つて聲明されたる「蘭印の現狀維持」に關する聲明は...

此の問題
を取上げ日々の紙面を賑はしてゐる、ここに於て帝國の決意は全世界に向つて帝國の正當なる主張を強く認識せしめると共に吾人が今日長期建設を以つて東亞新秩序の建設に邁進しつつある時、全國民に此の蘭印を明示し南方に關する我國民の一大關心を喚起せしめる事も意義あるものと信ずる、五月十日獨有田聲明以來

僅二ヶ月足らずにして獨逸は北歐にも英佛の警戒に出る白耳義中立國に侵入を敢行し、風車の國平和郷和蘭は既に全土戰禍にさらされる事となつた、全土僅に二千五百平方哩我臺灣より小なる此の西歐の一王國が五、六十萬の軍隊と

三百機餘
りの空軍を以て果して獨逸軍の侵入を何處迄防ぎ得るか、自國國境を捨つて獨逸軍を禦ぐ佛の戰線はそれが國境線の異變であるか北海沿岸は又如何に脅威に立つてより一層の蘭印を以て眺めるべきであろう、私は昨年十月より十二月に亙り約一ヶ月間蘭印の各地を視察して參加監視と親善會に二つの大きな蘭印の動向に對し和蘭の運命たる蘭印の東亞日本に與ふデリケートな關係

小野田氏の略歷
現在は岡山縣御津郡今村の産岡山一中、六高を經て昭和五年東大法學部政治科を卒業し在學中にパスし卒業と同時に府屬となり内務局地方課に勤務、九年九月新竹州警務課長、十一年十月高雄州警務課長、十三年一月勤務調査長に轉じ十四年四月督府官房外務部勤務、十五年三月初代の外事部第一課長に拔擢さる南進時代の寵兒として事變後の我の南方進出に蘭印を經て[illegible]し、勵務課長となつては蘭印當時技術的なる多方面の業を以て[illegible]一兩日前歸任[illegible]

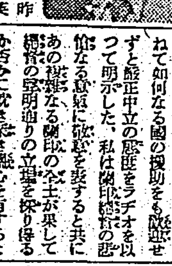

日英の明を顯はれてゐる、昨年秋から今年初にかけ泰國、英佛印、比島、蘭印等に出張、最近の南洋の情勢を見る事が南方に關する民間有力研究家として問えてゐる外氏の實情にも觸れ南方に對する創設的な實行に依り實を方面で重んぜられてゐる（寫眞は小野田氏）

示せる態度を如實に見せられたが今日迄日本の蘭印和蘭が大蘭印で頑強に如何なる蘭印は誰か知るべく立つたのであるか、私は其の如何なる態度を蘭印り得るか、國民の一大關心を喚起すると共にこれを以て

蘭印問題
は國際政治上の重要問題として蘭印時代に至つた、我々の危惧した事態愈々發展を呈して來たのである蘭印を繞る國際情勢は果してどうなるのだらう、チャンドラー蘭印總督は十日和蘭政府と共に嚴正に戒嚴令を布くと共に、蘭印の國際政治上の不變更を聲明し如何なる國の援助をも拒絶せずと云ひ以て蘭印政府の中立の態度をラヂオを以て明らかにした、私は蘭印統治の問題の實情に關する所見を茲に述べる、蘭印の一人である蘭印人の全土が我々日本人に對して嚴正中立の立場を採る事は蘭印地方から明日の食糧を保持しなければならぬ政治的國民の立場を知らねばならぬ、上に今日我が國の蘭印に對する政治的經濟的な關心が集中されん事を希望して止まない、以下私は國民として蘭印に關する三つの問題を述べて見よう

常識的な
蘭印を如實に述べる事は時に對する認識の一端に資し得れば幸甚である、蘭印は其の面積約百九十萬平方粁餘りで和蘭本國の五十八倍、臺灣、朝鮮、樺太を合せた日本の三倍に當る此の廣大なる蘭印に住居する者は總べて六千萬人と云ふ、是が主として爪哇、マヅラを中心にして各地に散在し遂つて人口の密度に於いて各地非常な相違があり、ボルネオ、或はニューギニヤ、モルッケ群島の如き一平方粁當り四人乃至二人といふ稀疎なるに較ぶと共に爪哇の如き一平方粁當り三百十五人と云ふ日本の密度の一倍

世界第一
と云ふ密度を呈してゐる、其處に蘭印の各地域の特異性と複雜性があり同方面に關心を有する者の觀るべき興味深く感ずる所である、次に人種別に其の數を見ると原住民六千二十三萬三千人、日本人七千二百人十八萬五千九百十四萬人、支那人百二十二萬三千人其の他の歐洲人が一萬五千人である、即ち日本人は僅かに二千人を出でない、これに依つて明らかである如く蘭印は日本に對しては其の土地の大いさの割に日本人の數は遠く及ばないのである、然し日本人の七千二百人は蘭印に於いて我國の利益を擁護する日本人の發展の歷史を

投資關係
を含め蘭印に於ける日本人の存在は決して不思議ではない、今後日本の國策が南方國策に伸びれば蘭印に於ける日本人の發展が見られることであろう、又私はそれを期待して止まない（寫眞はバタビヤ市の繁華街たるカリブツサール）

達濠島對岸の殘敵
綏靖保安隊に一掃さる

【達濠島對岸にて十五日發同盟】和平建國の武力綏靖隊として潮州地方の殘敵を掃蕩すべく十四日夜より達濠島に終結した曹東綏靖保安隊は十五日午前四時より豫定の如く綏靖部の下に勇敢果敢な殘敵の掃蕩を敢行し午前七時半豫定の如く對岸の某地點を占領しこれを確保した、即ち保安隊〇〇名は向達濠指揮の下に強力な火力の中を一足先に渡河した殘敵の地點下に午前六時には全部の渡河を完了、目下某地點の正面に向ひ逐々と列なる一面の田園の間を迫撃をなし逃げる殘敵を追立てひた押しに押進んで午前七時半完全に馬岸を占領した、殘敵は寧ろ戰意を失ひ敗退したもの、保安隊も約二時間半で〇〇の殘敵を掃蕩した事は全く敏速の進擊を敢行したものである

昨曉より行動開始

【〇〇にて十五日發同盟】國民政府の南京遷都以來茲に二ヶ月その間和平反共の聲は怒濤の如く汪精衞の下に全國に擴まり安定を得つつある、皇軍の武力の下に國民の各方面に於て其の治安を得たものでこれに先立ちて第一歩を踏み出した國府軍は潮州に於いて重慶系の殘敵を掃蕩すべく行動を開始したので、〇〇各地方の治安確保にも重大なる役割をもち十五日未明より〇〇方面の敵陣地を強襲して之を撃破し、之を更に〇〇地方に進出するものである

天候は不順
しめつぽい天候から本年夏に近づく頃は霧まり日照時間も少い、これは例年に依つて北の方から濕潤な空氣が移つて來たのである、十五日午前三時の臺北の氣溫は二十度で平年より一度低いのである、今十四日から十五日にかけて臺北は同日の雨量が一米の降雨に終つて市民は大いに困惑させられてゐる、さらに七大四〇ミリの雨量が臺北市内に降つて來たが尚七大四八ミリの低氣壓は遙か東に逃げたため之が消えたが尚三つの低氣壓に不連續線が結ばれる

事故絕滅の對策
近く航空關係者の打合

本島を中心とする航空路が開設されて以來航空事故は天候によるもの十二件、發動機の故障によるもの四件、操縱士の技術未熟によるもの五件、其の他で二十件に及び本年に入つては二月のダグラス機遭難事故、それより一月を經て四月に新しい航空路線に於ける事故があり、關係航空當局としても此の事故の絕滅を期す爲め、近く各關係者を集めて打合會を開く事となつた、打合せの内容は昨年春の事故の經驗を基とし航空事故の防止に關する方策を研究し、今後の航空の安全を期すもので、其の結果は注目されて居る

厦門臺北間航空に
水上艇か陸上機か

【厦門】臺灣厦門航空路は今秋十月一日より開設される豫定であるが水上艇を用ひるや陸上機を用ひるや今尚未決定であり交通局航空課は高田課長と共に近日中に厦門に赴き同地調査と打合せを行ふ事となつた

臺北州から月刊「教化」を發行

臺北州では社會教化事業の徹底を期し各部落振興會、教化團體の指導者の地位にある者に州教化の方針を周知徹底する爲め教化事業の指導者と共に相互の連絡を圖り州の教化事業の發展に資すべく「教化」と稱する月刊雜誌を發刊する事となつた、毎月一回十五日發行第一號は十二日から發送されてゐる

結核病による死亡は第一位

【東京特電】（十五日發）此程東京市統計課で市民の結核病に關する統計が出來上つた、それに據ると昭和十三年中東京市民の結核死亡者は一六四一七名（男八、五〇三、女七、九一四）死亡總數の一八・四七パーセントを占め人口一萬に對し二五・四二の死亡率で各種死因中依然第一位を示してゐる、のでこれを更に救護のために活用したものである

イラセンペン

結釣りで貯めた二百圓を寄附

臺北市内の結釣り業者の有志三十六名を以て組織せる結釣業組合の世話人井上政治、佐々木義雄兩氏は十五日午後一時ごろ臺北州廳に出頭し市民の交付に金二百圓の寄附を申出人、從業員等が一年間の勞働に依つて拵へた金を國防の爲に捧げ度いと以て國防獻金にしたいと申出たもので、尚右二百圓は全額陸軍へ献納する事となつた

けふの天氣
△臺北地方 南西の和風晴一時曇
△北部地方 南西の和風晴一時曇
△昨日の氣溫
最高二四・〇度（午後二時）
最低二〇・四度（午前七時）
（臺北氣象臺發表）

元園町 料理 竹巴 電五一三五

御會葬御禮
奥村憲次郎
遺族親戚一同

装置狀況は上々
島都市民の屋内燈管

臺北市に於て過般實施した屋内燈火管制の結果は各種の管制装置が完備し居る事が判明した、市内總戶數中臺北市民一萬戶戸を除き他は全部完備されてゐる、管制實施の結果何れも良好な成績を見てゐる、今夏に於ても二十四夏市民が一掃、即ち燈火管制の時代は過ぎた、その明日の空襲に備へて二十四夏市民一體となり防空訓練の完璧を期するが今度は屋外灯の遮光装置に就いて[illegible]研究されたものが有り、何れも[illegible]防空訓練の完全を期し二十日頃に一手段として大規模なる防空訓練を實施すべく計劃中である

伸野高等法院長ら神戸から乘船
【神戸十五日發支局特電】十五日入港の高千穂丸にて伸野高等法院長は[illegible]、其の他主要事を通じての意思疏通等に就いては歸臺後檢討を[illegible]を報告してから決定する

伸野氏談 司法官會議に出席した會議は主として經濟統制の問題を中心としたもので最近インフレの危險があり、この非常時局に於ては何れも一大支障となるので政府は統制主義をもつて嚴然たる態度をとり、さりとて而に過ぎて國民の心を害つてもいかぬ非常時にケートに問題で、特に經濟に於ては徹頭に進んでゐる

大日本製糖會社再出發[illegible] 大日本製糖の契約の協商も其の上京し各種工場の生産化を一發し其の經濟工業は他の事業より比較的材料の配給も良いがそれでもセメント二百七

邦人商店を襲撃
ペルー・リマ市の暴行團

【リマ十三日發同盟】十三日午後零時半頃約五十名の不良中學生が市内の各邦人商店を軒並に襲ひ、店舖の破壞、掠奪、放火等暴行を働いた、右暴行は邦人の商業界の非常な進出に對する反感からであると見られる、又邦人の先般來の營業振りが不當に利益を收める[illegible]以前から[illegible]れる

臺北鐵道醫院 きのふ開院式

臺北鐵道醫院の院式は十五日午後四時より新町同醫院に於て擧行された、三階建一、新築二階建を始め大廣間とした式場には總督府日本語に對して臺灣各界名士及び[illegible]鐵道部長、中川醫院長、須田醫院長等[illegible]

募集中の義捐金を森岡長官に提出
罹災地への分割贈呈を依賴

先に中國、九州、四國地方一帶の暴風雨による罹災民に對し本社に於て義捐金を募集中のところ右總額は七十四圓六十一錢七厘に達したので右に對する金額を十五日本社の大曾田專務は森岡長官を長官室に訪問し別紙[illegible]を以て罹災地への分割贈呈を依賴した、右に對し森岡長官より[illegible]謝意を表明するところあつた、倂せて[illegible]の救濟に就いて[illegible]

天候不順の[illegible]はれてゐるので早い沖繩方面は雨である、島内地も[illegible]に乏しい狀態になつて來てゐる本島は雨量少かつたり天候が不良になる向きとの狀いも不連續線が南下すれば二三日中に崩れ易くなるであらう

黒砂糖で貪つた奸商百數十名
基隆署で關係者を引致

【基隆電話】基隆の一流商店を中心に基隆、新竹州下にある非國民的な奸商どもを一丸とする黒砂糖の密輸及び黒砂糖の闇取引が基隆署經濟係の手で發覺し十四日以來、取調べを進めてゐるが、彼等は本年の一月頃から數十回に亙り臺南の產地に於て黒砂糖の黒砂糖約四千擔（一擔百三十斤入）を仕入れ一擔の公定價格二十四圓五十錢のところを約二十三圓の闇値で賣り、約三萬圓の利得をせしめてゐたもので其の間の關係者はブローカーが介在し闇から闇に賣買された百數十名に上るものである、目下同署では全部を嚴重取調中である

臺北の一流商店も
南署で極秘裡に取調中

あるに倣みこの黒砂糖の臺北州では州下一圓に亙つて經濟警察の嚴重な取締を活發にして流通して居るが南署では臺北市内の一流商店に上る違反者の檢擧を見るに至つた、取引先は市内の一流商店の嚴重取調に依るもので事件[illegible]は取引先は[illegible]の極に達してゐる、尚其の取調の結果に依つて是迄商店の取扱となるのは臺北の黒砂糖の取引を更に擴大するものが[illegible]

なかには[illegible]支店の如き市内一流商店もある模樣で目下嚴重取調中である

郵船基隆支店の店内陣容を整備

【基隆電話】郵船基隆支店では從來倉庫、輸出、輸入、會計の四係に分れて店務を處理してゐたが、近來荷役關係の多忙と貨物輸送の強化に對應して今度新たに一係を設立せしめ六係制とし店内の陣容を整備したので左の如く夫々主任の任命をみた

△庶務係主任（東京支店輸入係）竹内慶次郎△船客係主任（基隆支店船客係）村山東一郎△荷役係主任（基隆支店荷役係）[illegible]

出船・入船

富士丸（出港）郵船富士丸は十五日午前十一時基隆を出港したが主なる船客は次の通りである

小林院長、中村鐵道部長、中村通（海軍）虎之助（代議士）中村公典（日本銀行）石川光三（日本勸業）金子光太郎（日本郵船）[illegible]

香取丸（來航）南の風雨、無線電信中、十六日午後一時基隆港外着の豫定、基隆碇泊中は本田總督府外務課長、日本交通社高橋丘造、帝國製糖社長松方正熊の諸氏その他船客多數（十五日無電）

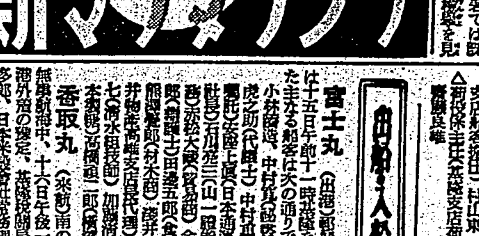

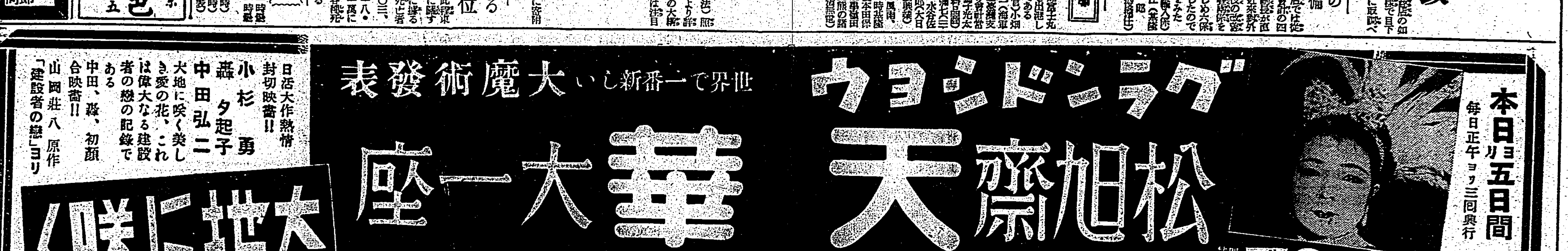

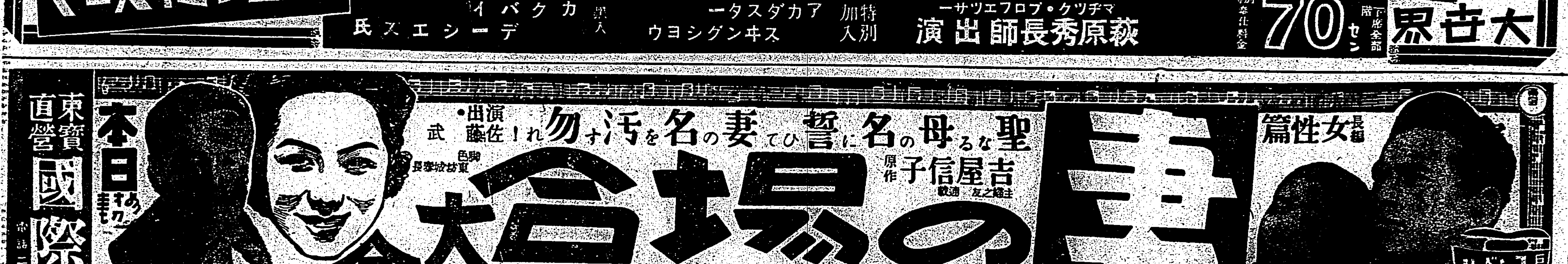

大相撲五日目から【上】[illegible]を破つて大兵[illegible]を押出す五ツ島【下】激しい突合ひから[illegible]を叩き込む[illegible]

東軍挽回に努む【七日目】

玉ノ海健闘初日を出す

勝		負
豊島	(押切り)	高津山
若潮	(捌み投)	[illegible]
布引	(外掛け)	錦松
山ノ國	山(寄倒し)	照錦
國ノ川	(叩出し)	[illegible]
若瀬川	(下手投)	八方山
小戸ケ岩	(寄切り)	源氏山
增位山	(叩込み)	立田野
俵岩	(寄倒し)	双見山
小島川	(突出し)	番神山
備州山	(突出し)	三船浪
陸奥里	(打棄り)	錦谷

中入後

勝		負
小松山	(寄倒し)	清美川
九ケ錦	(寄倒し)	千三錦
佐賀花	(寄倒し)	相模川
二瀬川	(打棄り)	神東山
青葉山	(掬ひ投)	駒ノ里
綾若	(小手投)	巴潟
松浦潟	(浴倒し)	鶴國
佐渡島	(蹴手ぐり)	大和錦
松ノ里	(押出し)	旭甲
藤ノ里	(寄倒し)	若浪

一合の後若浪左を入れ藤ノ左を殺したが結局左四つ、藤の下手

捻り、若浪の上手投何れも残り若浪更に右から強烈に上手投を打つと藤ノ里預けて寄り

桂川(寄切り)武ノ里　武ノ里一寸立遅れるところ桂川左を差すや一氣に寄切る

肥州山(寄切り)駿ノ里　ガップリ左四つから肥州駿の右上手を煽つて寄ると駿下手投を打つて寄返し土俵の中央一呼吸肥州右上手十分半身に腰下つた形から猛烈東土俵へ寄り切つて勝

笠置山(寄切り)金湊　金湊懸命に突張り摑を見て叩いたが笠置流てず左を入れそのまま赤柱へ寄切る

大潮(吊出し)四海波　激しい突合ひから一寸左四つから四海波双差しとなつたが大潮両上手を引付けて堂々吊出しの勝

大浪(寄切り)綾昇　玉ノ海(寄切り)大邱山　猛烈な突合ひから互に左上手を引いて右は殺し合ひ大邱の上手投、小股掬ひ何れも玉残し、玉[illegible]

一寸強引な二丁投を見せる大邱残して寄つたが玉残して寄返しそのまま懸命に寄切つての勝は大相撲であつた

安藝ノ海(寄切り)富士湖　時間一杯立上るや二三合の後左四つ安藝早い所左から投を見せて残るを赤柱へ寄切つて春場所の雪辱成る

名寄岩(上手投)鹿島洋　立合鹿島一氣の押しが残つて左四つ、互に上手下手十分かくては鹿島惡く一寸寄り合ひや投の應酬があつたが結局名寄の上手投決る

五ツ島(寄倒し)旭川　五ツのど輪に攻めるを旭残し押返し、今度は旭ののど輪を残して激しく突合ひから五ツ左を差[illegible]

照國(寄切り)綾錦　時間一杯立上るや綾錦猛烈飛込んで押すを照國堪つて突放し激しい突合ひから照國一突に[illegible]一寸叩いたが殘り照國一突に綾一寸崩れるところ照國右を入れざま殺して寄

前田山(寄切り)磐石　磐石突張るを前田突返して左を入れ一氣に寄切つて勝

羽黒山(寄切り)出羽湊　左四つ一氣に寄切つて羽黒の勝

男女ノ川　笹ケ嶽(浴倒し)男女川　笹ケ嶽左を差して掬ひ投を打ちながら寄り進み男女の残すを外掛けに浴倒して笹ケ嶽の勝

双葉山(寄切り)前田山　打出し午後七時七分

"厄日だ"と双葉

"嘘かと思つた"と喜びの櫻錦　大相撲六日目から

【東京十五日發特電】夏場所六日目の十四日二萬の觀衆が固唾を呑んだ瞬間横綱双葉山が土俵の外へふつ飛んだ、相手は新鋭櫻錦、間一髪あつと云ふ間もないうちに櫻錦は國技館の英雄になつてゐた、正に晴天の霹靂、突出した、仕度部屋で敗けた双葉山の言葉

今日は厄日だ、毎日厄日みたいなものだが今日は又大錦も抱ってゴロゴロ敗けたぢやねえかと姿を直して悠々溜替えそれから大和錦の寄りを一生懸命堪へたのだが、足の痛みでどうにもならなかつた

と淡々だ、金湊、前田山は五日目の組合せで金湊の四敗、遂に寄切を遂げたのだつた

に敗れた羽黒　大和錦の寄りを一生懸命堪へたのだが[illegible]

[illegible]

やをら立上つて[illegible]のファンが差出すブロマイドに、はい出來ました、よと悪びれもなくニコニコとしながらサインをし人をわけわけ東の仕度部屋前迄來て立止り双葉、双葉の聲も素知らぬ顔で土俵上の結びの一番男女、旭の一戦を「ぼうまだやつてゐるのか」と落ち着いた態度振り、そのうち旭が敗れるや

今日はうちは勝いかれぢやよと誰に云ふともなく一門の不振を嘆いて人ごみの中へ消えて行く、一方櫻錦はわつと歡聲が溢れる許りの祝聲を浴びながら仕度部屋へ「うん、餘り嬉しくて嘘かと思つたよ」と風呂に飛込むあとから應援に勝つた男女がやつて來て、うまくやつたなあ、と大きく笑ふ、この一戦を激賞の島め昨日郷里東京から上京した實兄の政吉さんが感じいたのだらうとファンに旗を叩かれて感激まつてポロポロ涙を流すあたり正に劇的シーン、大力の栄えず不振の玉ノ海、この日も四敗に吊られて文鬚惨を並れ、相手が悪いんだと淋しく笑ふ、安藝破れ櫻錦の勝は五ッ島のみ、三巴大和に敗れた羽黒

春場所大相撲星取表

得點表（六日目迄）　東〇七二　西〇八九

東		西	
双葉	[illegible]	男女	[illegible]
羽黒	[illegible]	前田	[illegible]
名寄	[illegible]	安藝	[illegible]
照國	[illegible]	五島	[illegible]
玉海	[illegible]	綾昇	[illegible]
大潮	[illegible]	笠置	[illegible]
富士	[illegible]	出羽	[illegible]
[illegible]	[illegible]	肥州	[illegible]
鯱里	[illegible]	龍王	[illegible]
旭川	[illegible]	櫻錦	[illegible]
桂川	[illegible]	大邱	[illegible]
金湊	[illegible]	駿里	[illegible]
[illegible]	[illegible]	大和	[illegible]
[illegible]	[illegible]	鹿島	[illegible]
[illegible]	[illegible]	四海	[illegible]

市內軟式野球

市內軟式野球聯盟[illegible]戰のA、B兩組の聯盟戰は左記組合せに依り十九日午前九時より古亭町球場に於て擧行する

午後九時　放送―一芳友
午前十一時　州廳―一[illegible]
（以上B組）
午後一時　專賣―一會計
午後三時　遞信―一[illegible]
（以上A組）

速泳と決る　クロールの日本名

【東京十五日發特電】日本水上競技聯盟では我々一般から懸賞募集中であつたクロールに日本名を「速泳」（ハヤオヨギ）と決定十四日發表した

臺日漢詩壇

暮春詞　魏清德
雨雨又風風。乍晴喧鳥雀。何來逸寺鐘。空際花更落。

上塚　郭茂松
新人換舊人。新墳增不少。年々上塚時。野哭乘啼鳥。

山歌　花下吟
學賦明新綠。林前賞野花。山歌聞不絕。處々摘新茶。
花下寂無人。鳴蟲方動股。空階望行雲。明日欲風雨。

續　快男子（56）

大島伯鶴口演　今村恒美畫

傳藏の狼狽

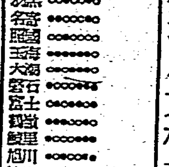

[illegible]

五人抜敗退碁戰

主催　本社　後援　日本棋院

【第五局ノ四】

〇五段　藤澤庫之助　（一目半先相先）　●四段　鈴木秀子

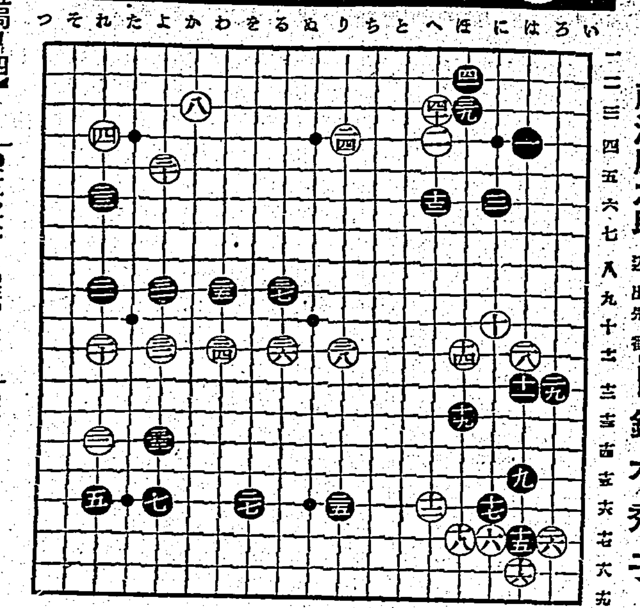

●廿二　藤澤氏四同勝五同目

時間　各十時間　一分以内切捨
消費時間　白一時一八分　黒一時一七分

黒作戰を誤る

大勢を制する機會を逸す

評解　七段　加藤信

（解説）白二四と打てば、上邊と見合の意味でもあり又發された唯一の大場である下邊に黒が節手する事はあまりにも當然である、黒二五は次に白二六を援用して二七と下邊を圍はうといふ作戰である、これは無論有力な着手である、が强ひて他に手段を求めれば、黒二五で三ノ十七にヒラク事も一考される

◇白二六を放任して下邊に打込む一七邊りに一とは許されない何故なら黒から二六にサガられると、右下隅の白は黒二五に依つてヒラく餘地を奪はれてゐる爲、治まるに非常な不利を冒さねばならぬ結果となるからである

◇白三十は現在局面唯一の好點、これは隅をすりながら黒二一、二三の一子を攻め、延いては上邊を地化しやうといふ、所謂攻守兼用の手段なのである

（參考）黒三三は參考圖の如く堅實であり且つ調子が悪いさうしてこれに大勢上の要點を外れてゐる

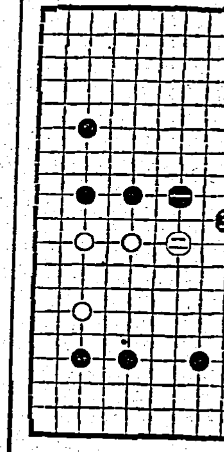

參考圖

黒三三を以ては勿論參考圖を阻すべきでさうすれば右邊の白の三子も何となく薄味を感じ黒は大勢を制する事になつたのである、然るに黒三三とサガつて以下白三八迄と運ばれ、左右の白が連絡するやうな形になつては、黒は妙味を失つてしまつた

◇中央への進出に一歩先んずるのと先んぜられるのとの相違が如何に大きいかは本譜と參考圖を比較することに依り一目瞭然であらう

◇黒は「ヒ」「ト」に割つて入つても急には旨く行かないから、三九四一と盤利を占めて優勢の熟するを待つた、この手が打だけでなく他日三ノ十二の四に打込む狙ひを有して居ることは改めて云ふ迄もない

けふの好取組

兩國―鯱ノ里

左の相四つではあるが鯱に左を十分差され右上手を引付けられると兩國はまづ右から左の双差を狙つて出るところだらう、此の注文が嵌されれば下手投に打返して兩國の快勝となるが、鯱も今場所は手元注文に出るかも知れず[illegible]て一氣に寄ればまづ六分の勝味はあるが[illegible]

綾昇―照國

元氣はなくても綾昇は綾昇、[illegible]

肥州山―名寄岩

[illegible]

櫻錦―羽黒山

[illegible]

笠置山―双葉山

[illegible]

新マツダランプ　球電準標の電節

AO結核免疫　有馬・青山・太田三醫學博士創製

現下の非常時局に際し、青少年の結核罹患、發病、死亡が年と共に夥しきは實に寒心に堪へず、殊に戰後の結核を如何に處理すべきかは國民各自の愼重考慮す可き焦眉の重大問題なりとす。茲に於て可及的早期治療に依り、此の疾患の重大化を未然に防止せられんことを特に醫家諸賢に望む所なり。AOは本邦に於て既に三七〇萬人注射の實績を有し、外國に向つては三〇餘ケ國に進出するの活況に在り。

AOの特徵
一、特選菌株の特殊培養……免疫作用旺盛
一、多價ワクチンなり……實用効果大
一、過敏元を含有せず……副作用絶無
一、免疫元の吸收を妨ぐる媒質無し……異物作用なく吸收容易
一、純粹の免疫元より成る……抗病力喚發
一、完全なる自然死に陥れる菌體の免疫有効成分……絶對無危險
一、菌の免疫元性を害する何等の處理も受けず……免疫元の自然性保持
一、効力檢査を經て市販せらる……効能不變

AOの適應症
肺結核、喉科結核、肋膜炎、皮膚結核、外科結核、特に初期肺結核、及眼科結核、喘息等に對して著効ある事實證せらる。潜伏結核、淋巴腺腫、虚弱體質、結核疑症、特に肺病質並に結核の疑ある個體、殊に小兒男女青少年等に對して體位增强の爲應用せられ効果顯著なる事も證明せらる。AOの質疑應答　AOに關し並に結核の質問には親切迅速に弊店學術部より應答す。

（解説贈呈）發賣元　須美商店　大阪市東區北濱四丁目四〇番地

丸久式製粉機

丸久製粉機　十馬力用・五馬力用・二馬力用・一馬力用・牛馬力用・足踏用・其他各種有
用途　米、小麥、ソバ其他一般穀類、飼料、粘土、木炭、タドン原料、鑛石原料、味噌醬油原料、ソース原料、牛馬飼料、肥料石灰、骨粉、藥種、染料、石膏、等一般粉碎用、味噌ジャム軟膏類等ノ摺潰シ、攪拌混合に最適なり
丸久手廻製粉機
動力用に同じく各種原料に應用して能率十倍
大規模大量製作により可能
（カタログ進呈）
大阪市東區京町堀　電話長堀三〇〇五番
株式會社　久保田工業所

らい病
ライ病は必ず治らぬと思はれ悲観しておいでの方は一度お問合せ下さい。
大阪市北區[illegible]花町十四　[illegible]山

皇紀貳千六百年記念
聖戰下銃後報國は
强力ハーモニカ・ドンバリのスムリからノ
高級ベツラ・強化ベツラ・[illegible]

大阪市南區日本橋四丁目五四
紅屋樂器店

金儲大王
リード式穀物膨脹機
五合の米とトウモロコシが八升の米菓子となる
兒島製作所

美顔水
にきびとり
吹出物にゼヒ
ニキビ
ニキビ吹出物によく効くので大評判の薬ですニキビ吹出物の方にぜひお勧めしたい薬。
ようやく美容薬としても……入浴後や洗顔後等にお用ひになれば實に爽快でニキビ吹出物を防ぎ、お顔がとても美しくなります。
蚤蚊南京虫等の毒虫でカユイ時に 蚤、蚊、南京虫、家ダニ其他毒虫でカユイ時にお用ひになりましても大へんよろしいのでこの薬を御家庭に一瓶お備へになればとても重寶です。
定價　四十二錢　六十三錢　一圓廿五錢

肥料難でお困りの農家に告ぐ
肥料を半減或は使用せずして稲麥トマト胡瓜西瓜其他一般農作物の増収をはかる最も容易に直ちに今期稲作にも實行出來る驚くべき肥料新発見。先年來各地試験の結果絶大の好成績なり肥料不足は何ぞ恐るゝに足らん至急ハガキ申込者に試験成績及説明書贈呈。
東京小石川　農用肥料研究所

濃厚肝油　ビオスボン
液体
濃厚ビタミン油　A 五〇〇〇單位　D 〇〇〇單位含有
柔軟ゼラチン
葡萄糖　白糖　燐　カルシウム
ビタミンを破壊せぬ正しい構造
ビオスボンの構造はビタミン破壊の唯一の原因である空氣及び光線を膠皮・燐・カルシウム・葡萄糖・白糖等の發泡劑にて完全に遮斷してあるので絶對ビタミン破壊の心配がありません。
肝油製劑の効力はその含有量によつて決定されます。
破壊されると効力が皆無になります大人一日の必要量A一萬・D二千單位です。お勧めの節、構造、單位に特に御注意が大切です。
噛み碎いて美味しく服めますからお子様でも喜びます。
定價　二圓・四圓・八圓・十六圓
東京市下谷區竹町二二　[illegible]工業所

仁丹の歯磨
香味は溫雅
使って爽快
お徳用品！

お聞かせしたいニュース
近頃御婦人がハンドバッグの中に柄を切つた短い歯ブラシと小さい瓶を入れて歩くのが流行してゐます、何だと思ひますか
それは襟・胸元・裾にシミがついた時、取り出して瓶の液をブラシに浸し、シミの所を輕く二三度擦るのに使ふのです、後はハンカチで上から叩いてゐます
見事にシミが除れ痕も殘らないのでベンジンかと思ひきや、それはモノゲンの溶液なのです
毛類やスフの洗濯に必要なモノゲンがベンジン代用になるといふニュース。但し純正なモノゲン丈に應用の利く話で、石鹸質を含む擬ひの洗劑はダメです
定價　一・二〇・五〇・七五
純正新洗劑　モノゲン
代理店　臺灣[illegible]株式會社
第一工業製藥株式會社　ゲブマール石鹸本舗

ハンドバッグの秘密
●頭痛にノーシン●
M-4-33

Ideal Ideal Ideal
香水は自分よりも人に喜ばれる自分よりも人に嫌れるやうに汗臭がでも餘りお氣附でない燈臺の下が暗いやうに
舶來香料　制限販賣
アイデアル香水
ヘリオトロープ・ガルデニア・シープル・アムバー・
東京　高橋東洋堂